臺灣日日新報 夕刊
一月六日
夕刊定價一部二錢
編輯兼發行人 佐々木 [illegible]
發行所 臺北市榮町四丁目廿二番地 臺灣日日新報社
基隆支局　臺中支局　臺南支局　花蓮港支局　大阪支局　東京支局

兗州を占領す
桑田快速部隊入城

【濟南五日發同盟】桑田快速部隊の先遣隊は飯野准尉指揮の下に四日午前九時兗州を占領し桑田部隊の主力は同日午後三時兗州に入城した

【濟南五日發同盟】我軍の占領した兗州は濟南、徐州間津浦線最大の市街で丁度その中間に位し濟寧支線の分岐点でもあり軍事上極めて重要なる拠点をなしてゐる、兗州の線一度び崩潰すれば濟寧は完全にその死命を制され蔣介石が北支最後の防禦線として李宗仁を總司令に山東軍、廣西軍、廣東軍を動員して陣地に防禦を施してある徐州方面にも一大脅威を與へるものである、桑田部隊は出發以來士氣頗る旺盛、急追に次ぐ急追をもつて敵をして陣地を構築せしめる遑を與へず更にこれを追撃中である、陣南北より多大の脅威を受くることとなつた

兗州城內の民衆は平靜

【濟南五日發同盟】桑田快速部隊に續いて進撃した沼田部隊の主力は五日午前十一時四十分兗州に入城、城內の民衆は我軍の入城に依り早くも平靜に歸しつつあり

新泰を占領す

【濟南五日發同盟】膠濟線から博山線に沿ひ南下し辛流店を陷れた石田部隊は更に猛進、三日午後に至り新泰を占領した、博山より南は敵の第二十二師が退却に際しあらゆる施設を破壞し我軍の進撃を阻止したが石田部隊はこれらの困難を克服しつつ敵に追撃を加へつつあり

我が軍蒙陰に迫る

【濟南五日發同盟】津浦線東側地帶を猛進しつつある石田部隊は去る三日新泰を陷れて意氣軒昂、更に東南方に進み泰安、沂州間交通上の要地蒙陰に迫りつつあり、同地方の支那軍は我軍が一撃を加ふれば直ちに退却し殆ど無人の野を行くの概を以て猛進を續けてゐる

敵機を四機撃墜
漢口上空の空中戰

【○○基地五日發同盟】四日午後一時寒風を衝いて長驅漢口に飛んだ千田、三木兩荒鷲航空隊○○機は漢口飛行場に本年最初の猛烈な爆撃を加へ地上に待機中の大型爆撃機七機小型機七機を粉碎し更に數機に相當の打撃を與へた、又南郷大尉指揮の○○機は反撃の體勢を整へ空中に待機中の敵十數機と漢口上空に於て壯烈な空中戰を演じ四機を確實に撃墜したが殘餘の敵機は恐れをなし何處かに遁走、我機は新春早々の空の戰ひに凱歌を擧げ全機無事歸還した

……機を落したのみで何處にか遁走した、我方には被害皆無

敵機は百機以下

【上海五日發同盟】○○に達した確實なる情報に依ると敵の飛行根據地は西安、宜昌、漢口、南昌の四箇所と目されこれら四根據地に待機中の敵機は何れも外國製で其數約八十機乃至百機と見られる

南京、蕪湖に敵機六機現はる
我反撃に慌てて遁走

【上海五日發同盟】五日午前十一時敵機六機が小蕪湖にも又南京及蕪湖に現はれたが我軍の反撃に遭ひ蕪湖に例の的外れの數……

蚌埠を包圍
徐州の敵を脅威

【上海五日發同盟】揚子江北岸に上陸した安達、永津各部隊は大運河に沿ふ北進行動を續け、一日には盱眙城を新年の血祭に擧げ、五日早朝その前衛部隊は臨淮關に進出した、他方津浦線の○○方面に前進中の田代、倉林の諸部隊は張八嶺を突破して早くも○○を確保した、かくて徐州、南京間鐵道上の要衝蚌埠は揚子江北岸に作戰中の我方の神出鬼沒の進撃に依り兩面包圍に陷り徐州方面の敵は遂……

政治は軍事に從ふ
大本營下の政局（1）
國は要塞化される
城南隱士

世界の戰國時代

戰爭を始めた以上、何を措いても敵に勝たねばならん。政治も經濟も一切を捧げて、勝つ事のために運用されねばならん。即ち軍事が主で、政治は軍事に從ふ事となる。この關係は頗る難かしい事で、戰爭は政治の延長と言ふ說から言へば、政治が主で戰爭は從でなかればならんが、既に開戰した以上政治も勝つために行はるべきもので、即ち軍事第一と言ふ事になる。今日の場合で言へば、大本營の決める最高戰略を基調にして一切の政治が行はれる事になる。戰爭が始まつた以上、政治はもう平常の姿勢、務所に失うて終つたと見るべきぢやらう。この常軌を失うた、戰時狀態の政治を、一時の變態と見ると大きな間違ひが生じる。多くの日本人は、支那も遠からず降參するだらうし、戰爭も永くて一年もすれば濟む。そこで大本營も廢止され、政治は又軍事から解放されて戰後經營に移る、と言ふ風に考へて居るらしいが、これは飛んでもない間違ひと言はねばならん。

かりに支那事變がこの一、二月頃で終り、出征軍が全部凱旋した所で、この戰爭狀態と言ふものは取れはせんでせう。大本營は存在すると同樣に、軍事を主とする政治、國防第一の政治はいつ〳〵と續いて行くものぢやない。これは日本の持續的にもとほか、一つには世界の今日に於ける情勢から來て居る。今後何十年かの世界は戰國時代、歐羅巴の三十年戰爭とか百年戰爭とか言ふ時代にはひつて行く。これは人間の歴史がさう仕向けて居るので、逃れようとして逃れられるものぢやない。支那事變はその序幕、戰國時代で言へば應仁の亂の始まり位の時ぢやや。況んや、支那事變そのものも、半年、一年で片附く問題ぢや固よりない。蔣介石相手の戰爭は、一年も二年も續きはすまいか、支那に於ける日本の戰爭狀態と言ふものは、容易な事で解除出來る事ぢやない。或はこの中、ソビエットなり英吉利なりを相手に、それこそ本當の大戰爭になるとも限らぬ今日はその危險が非常に多い。

兎も角、戰時狀態は今後何年か何十年か續くものと覺悟すべきぢや。そこで、大本營があらうが無からうが、戰時狀態の政治が續くと言ふ事も亦免れん。それはどう言ふ政治かと言ふと、國防第一、國の一切が國防的に組織され、國全體が一つの要塞化して行くと言ふ事になる。今日迄、個人の自由を主として行はれて居つたものが、今後は一つの國家の意思と目的のため統制されて來る。その他一切の社會生活は……育やあらゆる文化も國防的に色づけられて來る。そしてこれらを支配する政治に、軍事と一體不可分の一點にその權力が統一され、恰も要塞司令部がその要塞內の一切を指揮するやうな機構となる。議會の力など言ふものは、株主總會に於ける一株主程の威力しかなくなり、強力な擧國政治となつて行く。これは可否を超越し、理窟を飛越えた時の勢ぢや。近衞は林に較べて遙かに、この傾向が強く、林は廣田よりは傾向が強かつた。犬養の命と一緒に政黨政治が沒落して以來、一年毎に、そして內閣の變る毎に、この傾向の強化……[illegible]

廣東省民衆の抗敵武裝計畫
自衞團を編成して正規軍化

【香港五日發同盟】廣東省內の民衆抗敵武裝に關しては連日余漢謀が主席となり各關係長官及び廣東軍首腦陳濟棠、蔣光鼐、蔡廷鍇、香翰屏、李福林等を招集して具體案を協議中であつたが大體決定を見たので最初民衆自衞委員會を組織し綏靖公署の管轄下に置き正副主任及び委員を設け主任には陳銘樞を任命し蔣光鼐副主任には余漢謀、蔡廷鍇、李福林、香翰屏以下各師團長各司令、總司令部參謀長等を委員とすることになつた、計畫案の內容は廣東省沿岸軍事要地を七つの特別自衞區に分ちその地勢に應じ一縣又は二縣をもつて普通自衞區となしこれを十六乃至二十九設定しその自衞區內に居住する十八歲以上四十歲までの男子をもつて自衞團を編成し將來はこれらを正規軍化せんとするものである、人口稠密な廣州、中山、順德、新會、台山等の一等縣は五、六團以上を編成し得る見込で第一期目二十團、第二期三百六十團人員合計……

孫科が打診した後
今後の對策を決定
ソ聯からの歸途　歐洲列國を歴訪

【香港六日發】窮迫益々急を告げつつある支那政府は密かに孫科をソ聯に派して對支援助を要求して居る、尚孫科はその歸途歐洲列國を訪れ顧維鈞並に郭泰祺等と會談して各國の情勢並に對支援助を要請打診し今後の對策を決定せんとしてゐる

膠濟・粤漢沿線爆撃

【上海六日發同盟】海軍航空隊は昨五日膠濟、粤漢兩鐵路沿線に飛び膠濟線方面においては膠縣、諸城、高密附近の鐵道集團部隊及び輸送自動車に猛爆撃を加へ、又粤漢鐵路沿線においては黎洞附近の鐵道線路を爆破し何れも全機無事歸還した

濟南日本居留民街の被害總額約六百萬圓
議會に復興費支出を陳情

【濟南五日發同盟】新年の期待も空しく結局北支第一の損害を受けた濟南日本居留民街の被害狀況につき居留民團役員の調査に依れば被害總額約六百萬円の外に公共關係では濟南病院だけでも百數十万円に上る見込みである、現在までに判明したところでは居留民四百五十戶の內完全に殘つてるもの三戶に過ぎず、濟南病院、三船建物倉、東本願寺の外民家十二、とは特務機關官舍、領事公館、民團本部を僅か全燒し病棟倉庫建倉にも僅かの被害あり、領事館は領事公館官舍等を除く外全燒、國際飯店も全燒、日本人小學校は講堂だけ燒失、其他は辛うじて殘つたがこれも支那兵の掠奪で目茶苦茶にされてゐる、民家では瑞豐ホテル、金水旅館などの大きな建物は全燒、緯三路緯七路の邦人商店街三千餘戶は無殘に掠奪されてゐる、其他各倉庫內の貨物の被害も甚しくそれ等の復興には尠くとも二ケ月はかかると見られてゐる、居留民は一日も早く歸還しようと天津で僅かに待機中であるが食糧と宿舍不足の爲め歸る事が出來ず十五日から漸やく世帶二十名宛を入市させ復興に努めさせる事になつた尚同居留民團長は六日急遽濟南から東京に向ひ議會にこの保障復興費の支出方を陳情する筈である

政府と大本營との本年初の連絡會議
十日頃開催されん

【東京五日發同盟】政府は支那事變發生以來事變の經過を慎重に檢討の結果、從來稍もすれば受動的な立場にあつた帝國政府の態度を一擲して今後は能動的積極的態度を堅持しこれがため計畫的より合理的に事變を處理して事變の徹底的解決に邁進する方針で近く再び大本營との連絡會議を開くことになつた模樣である、これがため風見官長は四日午後米內海相、廣田外相を歴訪し、參謀次長を歴訪し往復に會同日に打合せを得た、依つて本年初の連絡會議は來る十日頃、早ければ九日頃開催されるものと見られる

米國國防費
九億九千百萬弗
平時空前の巨額

【ワシントン五日發同盟】ルーズベルト米國大統領は五日議會に對し豫算教書を送つたが、一九三八年度豫算は赤字克服の爲め一般公共事業費大削減を行ひながら一方國防費が前年度の九億五千七百万弗から九億九千百万弗といふ平和時における未曾有の巨額に達してゐる事は注目される、これに公共事業費から支辨されるものを加算すれば優に十一億弗を突破するが大統領は教書の中で國際情勢の推移に伴ひ國防費は更に追加の必要に迫られるかも知れないと述べてゐる、國防費の中には海軍費の中には既に起工中の艦艇の建造經費の外新たに主力艦二隻、輕巡洋艦二隻、驅逐艦八隻、潛水艦六隻、補助艦四隻の初年度建造費として一億四千百万弗が含まれてゐる、以上の外國防費中の主なる項目は左の通り

◇海軍の兵員增加　水兵を六千五百七十名增加して四十万七千七百八十五名とする將校の數も二百四十一名增加する、海兵を一千名增加し……二千名增加する

◇新軍用機建造費
海軍　二千三百万弗
陸軍　三千三百万弗
陸軍は新年度中に四百七十四機を增加し第一線機二千三百二十機を維持せんとしてゐる

◇沿岸防備費　陸軍は本國パナマ、布哇の沿岸防備強化費として八十万弗の追加支出を要求、但しグアム島に關しては何等言及せず

敗軍の韓復榘
開封に遁走

【泰安五日發同盟】當地に到達した情報に依ると我軍の猛撃に敵へなくなつた韓復榘は身を以て隴海線の開封に遁走しその家族は西安に避難したものの如くである

その日その日

○"長期抗日"を前面でいふと"絶望の持久"であり、それ以外の何ものでもない—

○東洋平和の確立に對する責任を"いけにえ"だとすると、諦められぬことも無いさ

○津浦線は、進む、進む、沿線に泰山あり、曲阜あり、孔子さまも地下で御苦笑して御座らう—

○"治國平天下"の要領中に、蔣介石がやつた、あんなのは無かつた—

○上海のテロは、工部局そのものの機構の成つてゐない事を證明するもの、何しろ今の新事態には、ピッタリしないこと必定

○一万ドルに釣られ支那軍に志願する外國人がある、金がモノいふ世界は、ご近所だけで無い

○米國大統領の再軍備教書に、英佛は喜び、獨伊は謹聞、肝心の米本國民は、キョトン

○樺太の國境線突破といふ半地のロケーションをやつた女優がある"非國民劇"とでも銘を打つか

○"眼前の諸問題"を出來るだけ有效適切に捌いてゆくことがポイント、勿論官民一體、協力して

反對空氣が濃厚
電力國家管理案に對する貴族院各派の意向

[illegible]……と言ふにあり擧國一致の國家體制を要する際何等策を始め各方面に反對の多いかかる案を強ひて實現せしむるは妥當でないといふのが大多數の意向である

人事

▲濱田耕作氏（京都帝大總長）六日來臺（鐵道ホテル）
▲沼田大學氏（京都帝大醫學部長）六日來臺（朝陽號）
▲松岡臺中州知事　六日午後來北
▲橋方臺中地方法院長　六日來北（鐵道ホテル）
▲三須武男氏（農林省米穀局經理課長）六日來臺（吾妻）
▲松野孝一氏（督府米穀課長）六日歸臺
▲天野敏男氏（臺銀工務部長）五日來北（朝陽號）
▲原田次郎氏（臺灣興業取締役）六日臺南來臺（鐵道ホテル）
▲草間志亨氏（國際聯盟事務局）歐洲よりの歸途六日伏見丸にて來臺（鐵道ホテル）九日富士丸にて內地へ

★無絃琴★

金門島からの島の住民だち將來は、あの島に日本の手で此の島を永く統治して欲しいといふ意を表明してゐる……▲その島はドウかといふに、いま金門島に我が方の手で……[illegible]……される恐れがある、それで少くとも金門島だけは此の際、日本の統治下に置いて貰ひたいとのことだ▲その上、こつそり彼等の語る所を聽くと"廈門港の港口を抱して居る金門島を日本が抑えておけば廈門はグウの音も出ず、排日や抗日の徒はどうすることも出來ませんよ"などとも言つてゐるさうだ"背負つてる子に教へられる"といつた形である。

愛情の一群（8）
村山知義作　伊東顯畫

奈落の物語（八）

翌日は朝の十時から稽古だつた
二三四—二三四—二三四—二三四—四三四—
スウェーターの下には、可笑しいくらゐ短いスカートがお尻の下までもとどかないで、この寒さに脚は眞裸だ。ただ特に脚が太くて見せてはならない者や、脚の少しでも痩せて見せたい者だけが、黒いタイツを穿いてゐる。
四三四—五三四—六三四、同じ所の何遍もの繰返しに、ピアノは、聲が嗄れてしまつたやうな音を、腹立たしげに撒き散らしてゐる。
七三四—八三四
「五分間の休憩！」
ガランと人の居ない觀客席を控へた裸の舞台の上で、踊り子達はしやがんだり、脚を揉んだり、ステップの復習をしたりしてゐる。

誰だつてこの踊り子達の物覺えのよさに驚かずにはゐられない。どんな手の込んだ踊りでも三四度の稽古で覺え込んでしまふ。しかもさういふ踊りが十日替りの一回の興行に六つや七つはあるのだから、一ト月にすれば二十前後の踊りを覺えることが必要なのだ。それが「光の交響樂」とか「行き過ぎし影」とか「雨の國」とか「月光三部曲」とか「花いづこ」とか題は異り、それに從つて衣裳もそれぞれ違ひはするが、踊りそのもののスタイルは殆ど變らぬ二十曲を、よくもまあ取り違へずに覺へ込んでしまふものだ。その上、セリフの云へる子は芝居の方にもつかまつて、一々役二役もやらされる。それで年中絶對無休日！

万一、舞台を踏めぬ日があるとすれば、それは夏一ト月の巡業旅行、この町からあの町へと汽車に乘つてる時だけだ。それも出來るだけ興行に差し支へないやうに、舞台がハネるや否や汽車に乘つて出發し、次の町の劇場に着くやうに取りはからつてある。……

「訓練！訓練！です。卵から雛まで訓練の行きとどいてゐないレヴュウなんぞは見たくもない、舊時代のものです。これは人間の能力以上だ！機械以上だ！さう思はれるところに現代の美があり、レヴュウの美があり、從つて觀客が蝟集するのです。ロケット・ガールス！アメリカでしたかな、どこかの興行師がそんな言葉を說明しましたな、僕はあの言葉を愛します。機械です！機械です！女の子と云ふのは血を叩き出すやうにして仕込めば何でも出來るものですよ。一時代前の下地ッ子や半玉の仕込方を見てごらんなさい。女の子といふのは不思議なものですな。僕はいつも思ふのだが、柔かい袋の樣なものですな。何も入れずにほつて置けば、平氣で空つぽのまま、ゴロついて、滿足して、……で、それでも結構、今時のお嫁にはなれますよ。ところが、ギュウギュウ詰め込めば袋はどこまででも擴がつて行きますよ。これでもか、これでもか、もう破裂するかとハラハラする必要は、僕の經驗に依れば、絶對にありません。ただ、彼等は自分で欲してはゐないのだから、ギュウギュウ、絶え間もなく詰め込む努力を拂はねばならん。顔に汗して、底無しの袋を掃除する。これが現代のショオ・マン（興行者）現代のトレーナー（訓練者）の炎情です。僕に十二の女の子をあづけてごらんなさい。三年目には、脚が踊れ、アクロバットが出來、歌が唄へ、ヴァイオリンが彈け、芝居のやれる藝人に育てあげて見せますよ。ただね、レヴュウの女の子は十二四から十六七までしか役に立ちませんな。十八の聲を聞いたらもういかん。これは易くて使ひものになりませんな」

ちなみに此本國次郎氏は東京帝大文學部の法學を出た二十九歲。新進の作家のショウ・マンである。

—— 二三四、二三四

いつの間にか、また稽古に始まつてゐる。その途中で、突然ドサッと大きな音がし、キャーッと叫ぶ聲があがつた。

マツダランプ

全日本の家庭は今や國產時代
外國品を排斥する譯ではないのです。非常時日本の經濟を護る爲に國產の使用は必然的であり、最高水準を示す國產があるからです
大日本國防婦人會

外傷に憂ひなし
不意の怪我やキズにアースタムの素早い藥効が痛みや出血を止め、鬱血や化膿を防ぎ、應急の手當に全く簡易で効果的です。又、神經痛、肩の凝、筋肉の疲勞を藥効の滲透力で快癒させます。

美肌を保たれよ
お化粧の費用を節約しても、お肌の手入だけは女性の身嗜みです。アースタムがあれば醫藥と化粧の一擧兩得の使ひ分で、毎晩お顔のマッサージに使へば何時までも彈力のある美肌が保たれます。

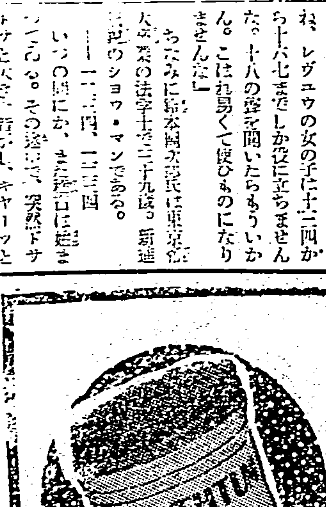

効力本位
定價・二〇・三〇・六〇・一・二〇
全國藥店及百貨店にあり
國產の家庭藥
アースタム

銃持つ兵僅かに八名 輜重隊、敵大軍を撃滅

"清水の小政"の再來 太田特務兵の勇戰

【杭州五日發同盟】杭州を距る三里錢塘江南岸地區に集結してゐる杭州敗殘劉建緒、張發奎麾下の軍隊は十三個師と稱される大軍で反撃の機を窺つて虎視眈々たるものがある、その先鋒は時々杭州附近に逆襲し來りその都度我軍の猛撃に一溜りもなく潰滅し去つてゐるが二日午前十一時錢塘江を渡つて杭州西南二里の午潮山麓の南星橋に襲撃し來つた敵兵百五十餘を向ふに廻して激戰、遂にこれを撃破した輜重隊河内部隊の勇戰振りは目覺ましいものであつたが中にも同隊の太田武雄特務兵（福岡縣三瀦郡川口村出身）の鬼人の如き働きは全軍を擧げて感歎せしめその豪膽振は『清水の小政の再來』と謳はれてゐる

二日午前十一時頃河内部隊山口少尉の指揮する輜重隊が南星橋附近を杭州に向つて前進中一艘の船にカーキ色の軍服を付けた兵隊百五十餘名がバラ／＼と駈け上つて來たと見る間に忽ち散開し機銃小銃を以て猛射を浴び出した『ス・敵襲だ』と山口少尉は應戰準備方を命じたが銃を所持せるもの僅か八名だ、味方は見る見る不利となつて行く、この時

突然 後方に在つた特務兵の中から立ち上つた一兵士こそ太田武雄特務兵だ、腰に打ち込んだ傳家の昆刀を打振り阿修羅の如く敵兵の眞ッ只中に飛込み左へ、右へと斬り捲くる凄しさ敵兵は血路をとなつて退却ふ太田特務兵と山口少尉の武者振りに勵まされ續く友軍の突貫に忽ち崩れ立つた、棧橋に繋いだ船に我勝ちに乗り移らうと狼狽して大混亂の中に江上に船を漕いで逃げて行く棧橋に馳せ付けた太田特務兵は軍服の儘ザンブと水中に飛び込んだ、右手に

軍刀 を差上げ片抜き手で逃げ行く船に追ひ縋つた、敵の一人が手榴彈を投げつけた、岸から見てゐた戰友一同はハッとしたが當らない、太田特務兵の手が船縁に掛つた、慌てた敵兵が機銃で突き落さうとした瞬間右手の太刀を延ばし敵の脚部にグサと突き差しその勢ひで船の中に躍り込んだ

血刀 を口に咬へて體を押して寄せ來る太田特務兵の凄々しい武者振に岸の友軍からパチ／＼と拍手が起つた、その夜杭州の宿營に凱旋した時河内部隊長の前で太田特務兵が木訥な口調で語つた言葉はかうだつた

戰爭に來ては何時でも死ぬ時は一番先にと思つて居ました、前後の見境ひなく飛び出して死場所を見付けようと思ひました、用意の刀が立派に役に立つたのです、十人まで斬つたことは覺えてゐます

同人は二十五歳で魚屋をしてゐるが劍道は一級でも度胸免許で〇〇船の中では劍道三段と試合ひしたが一本まで取つて勝つたと囁いてゐる豪快兒である

韓復榘が造つた泰山の洞窟發見

皇軍の空爆を恐れて構築

【泰安四日發本社特電】韓復榘が皇軍飛行機の猛襲を懼れ泰山の山腹に造つてゐたと言ふ洞窟が皇軍の泰安入城と共に發見され我が將兵を喜ばせてゐる、韓復榘は皇軍飛行機の爆擊を非常に恐れ昨年秋頃より此の事あるを豫想し六千元を投じて泰山嶺の一角に洞窟を掘らせいざと言ふ場合には何時でも逃げ込める樣にして居たものだ、此の洞窟の中には電燈を通じ食糧品から日常生活必需品、娯樂品まで持ち込んで準備をさせて怠りなかつたが皇軍の勇猛果敢な進撃に一溜りもなく此の娯樂室を棄て敗走したものである

皇太后陛下 初の御參內

【東京五日發同盟】大宮御所にて新春を迎へさせられた皇太后陛下には五日午前十時四十分大宮御所御出門宮城に初の御參內あらせられ、大奧にて 兩陛下に御對面、年頭の御祝辭を交はされ正午 三陛下御揃ひにて午餐を召させられ午後三時還啓遊ばされた

粤漢線で列車顚覆

死者二十四名を出す

【ニューヨーク四日發同盟】支那側の報道に依ると三日廣東發の北上列車が廣東を距たる百九十二粁の地點で、黎洞驛の隧道內で脱線、死者二十四名、重傷者十名を出したが原因は機關手が空襲に依る破壞の程度を見損つたためと云はれる

粤漢線の現狀

【ニューヨーク四日發同盟】ニューヨーク・タイムス紙廣東特派員ダーデイン氏は粤漢線の現狀につき四日左の如く報道してゐる

日本軍の空襲にも拘らず粤漢線の運轉は相變らず續けられてゐる、破壞された鐵道の修理に十二時間以上かかるものは滅多にない、特に注目すべき現象は廣東發の北上列車は終夜運轉で香港にて陸揚げされた軍需品の輸送に當つてゐる事で鐵道の外にも最近造られた自動車道路及び日本海軍の封鎖線を潜つて珠江を遡江する英支の運送船に依り夥しい武器が續々送られてゐる

米人飛行教官 漢口で墜死

【ニューヨーク四日發同盟】漢口來電に依れば支那空軍の米人飛行教官サングスター及び機關士ハロルド・ウオルシュは四日追擊機を操縱して漢口飛行場上空を飛行中突如約五百米の上空から墜落慘死した、サングスター機が昔日漢口を空襲した日本軍飛行機と空中戰を演じたかどうかは不明である

上海に又爆彈事件

（上）我軍隊に又復手榴彈を投げた上海漢口路福建路附近の現場を工部局警兵隊が警戒中の狀況（下）同現場附近の群集

譽れの少年航空兵

臺北の島田君が合格

陸の隼、海の荒鷲は支那四百餘州を震撼せしめ、中にも少年航空兵の赫々たる武勳は全世界をアッと云はせ、今や少年航空兵は全日本少年憧憬の的となつてゐるとき、十七歳の少年が數千の志願者の中から所澤の陸軍航空學校技術科に合格した、この少年は台北市古亭町二四〇島田善吉氏の三男、島田文彥君で台北商業二年生である、文彥君が少年航空兵を志した動機は昨年一月八日の本社紙上にて寫眞報告の給仕、池田二郎君が苦學力行遂に所澤航空兵に合格した

ことを知つて發奮し、更に同年二月六日の紙上で花蓮港廳新城から若林久消君が熊谷少年航空學校に合格したとの報道に愈々決意を固め、商業學校の勉強の傍ら少年航空兵受驗の準備に精進したのであつた、斯くて嚴撰の新春二日に陸軍航空本部より所澤陸軍航空學校技術科生徒採用豫定者に決定すとの嬉れの通知に接したのである、同君は父に伴はれ五日午後本社を訪れ『合格は全く御社のお蔭である』と挨拶の後語る

九月二十一、二、三、四の三日間に亘り臺北偕行社で十五、六名の少年達と一緒に受試しましたがどうなることかと心配してゐました、二日の日に合格通知に接したときは嬉しくて堪りませんでした、これからは一生懸命に勉強立派なパイロットになり御國のためになりたいと考へて居ります

（寫眞は島田文彥君）

杭州地方に保甲制度

近日中に實施

【杭州五日發同盟】杭州軍當局は管下各地方の治安を速かに確立するため維持組織の基礎たる保甲制度を實施するに決定、既に各憲兵隊指導の下に杭州、湖州、嘉興等の主要都市に於てはその準備に着手し近日中に實施の運びとなつた

基隆中の武道大會

【基隆電話】基隆中學校では來る八日第六回武道大會を擧行するが午前中は生徒の個人試合午後からは外來選手との對抗試合が行れる

宜蘭消防組の出初式

【宜蘭電話】五日午前九時より宜蘭公園に於て宜蘭消防組の定例出初式を擧行した、式は先づ神宮遙拜、皇居遙拜に始まり後酒井警察課長の點檢、喞筒操法後同課長の訓示、喞筒組長の令日奉讀あり後酒井警察課長の狀況報告あり終つて眞方郡守の訓示、藤田知事代理の訓示、賞狀授與、樋口街長、佐藤州會議員、樋口少佐の祝辭、砂田組長の答辭あつて式を閉ぢたが當日はさしもに廣い公園も見物人をもつて埋め非常な盛況を呈し勇壯氣分横溢した出初式であつた

柳澤巡査が鐵砲で自殺

【新竹電話】屠蘇の醉も醒めやらぬ四日早朝中壢郡水尾派出所柳澤甸巡査（二）は頭部を射ち貫いて突然自殺をとげた原因は不明で突然のことと同僚の人々を驚かせてゐるが同人は昨年十月巡査を拜命した許りであり身寄もなく將來の結果ではないかと見られてゐる

事變下本島人の動きを視察したい

岩倉男ほか多士濟々

富士丸入港

【基隆電話】新春第二船の郵船富士丸は除き振りの六日午前十一時基隆に入港したが、知名者は領田財務局長を始め貴族院議員岩倉具男爵、京大瀧田總長、同沼田、小牧兩教授、國際法の權威立作太郎博士、北海道選出南條代議士、鐵道省山崎經理課長、農林省米穀局三須經理課長、總府松野米穀課長、同安藤技師、台電能勢理事、帝糖田原、日糖水井兩重役の諸氏と言ふ多士濟々振りで、お正月に相應しい賑さであつた

岩倉男爵談 二十一日まで議會が休みなので視察に來た、米穀の本島人が今日の事變に關し如何なる意見を持ち、如何なる動向を示しつつあるかを直接詳細に視察したいと思つてゐる、今まで臨時から歸つた人達の話は、その觸れる方面によつて色々違つて至極不得要領なので私は直接見る心算なのである、その方法はまだ決つてをらず、又議會の質問材料にする心算でもない、それから高雄の發展狀況を見て十九日の便船で歸る、國民の視線は今の所北の方にばかり向いてゐるが、吾々はそんなことに拘らず政治的に、經濟的に、軍事的に南に對する重大關心を拂ふことを忘れてはならない

南條代議士談 私は衆議院の慰問團に加はり北支、中支を廻つたが、南の方はまだなので議會の休みを利用して來た是非その他南支那方面の詳しい狀況も聞く心算でやつて來た、南部方面に行くのは勿論馬公まで出掛け海軍方面への感謝等の挨拶をお伺ひする、今度の議會も大したことはないが、まあ電力國策問題辺りが喧しい位のものだらう

松野米穀課長談 九州の地方米穀官會議を終へて上京、結局農林省との間に管理米の買上方法に付ては大體の了解を得た、之から細部の打合せをするため一日も早く歸らねばならぬことになつたが、私としてはもつと農林省と親しく話をする時間が欲しかつた、臺灣の米の一元化は米穀管理法の一元化となる爲めで、原案を通すまでにはそう長い時間は要るまい

農林省三須課長は米穀生産情況の視察に、立作太郎博士は『台北帝大で四十時間國際法の講義をする爲め招かれて來た、國際聯盟は日本、ドイツ、イタリーと相次いでの脱退にもう無力極まるものである』と語つてゐた

一萬弗の奬勵金を狙ふ外國志願兵

支那空軍に四百餘名

【杭州五日發同盟】中国軍隊中には相當多數の各國軍人が參加することは周知の事實となつてゐるが某方面の情報に依れば十二月末現在外國志願兵は合計四百四十八名に達しこの國別は左の通り

		死亡	負傷	現存
米國	一五二人	ー	一人	二五一人
佛國	二四	ー	ー	二三
ソ聯	二五	ー	ー	二四
英國	五五	ー	ー	五五
其他	五五			

右外國志願兵中十分の九は空中戰鬪員で年齡は二十一歳から三十九歳に及び中國空軍同樣空中戰鬪に於て一機を擊墜せるものに對し五千米弗乃至一万米弗の奬勵金が交付されることになつて居り、興味あることはこの中に白系ロシア人若干名がソ聯志願兵とともに共同服務してゐると傳へられ右隊以外に中國の國籍を取得せる白系ロシア人の參戰者は二百名に達してゐると

香港は策動の巢 要人も四苦八苦

某消息通の歸來談

伏見丸入港

【基隆電話】新春第一船の郵船歐洲航路上り伏見丸は時化の爲め大難航を續けて豫定よりも丸一日遅れ六日朝基隆に寄港、午後二時門司に向けて出港したがお正月のこととて知名者少く鐵道局林技師、早大教授武富男、國際聯盟阿片調査委員日本代表草間調査會の諸氏位のものであつた、同船でやつて來た某消息通の語した話によれば

蔣介石は舊臘末三十日香港に顔を見せ廣東に赴き日本の爆擊に追つて南京退却、再び香港に引き揚し何處かに赴いたが、近日中に又やつて來る豫定である、現在香港には支那各要人が全財產を手金に代へて避難し來りその間を各國各派の秘密結社が入り亂れて策動し混沌たる狀態で又要人を狙つて救國公債賣付運動も行はれてゐるが、一枚も買ふものもなく非難を買つてゐる、廣東では最近重要な建物の傍にはガソリンを積み置かれ、いざと言へば放火全市を焼き拂ふ計畫を出てゐるとのことである

同船で歸つて來た草間國際聯盟委員は語る

臺灣の阿片行政は世界的に有名で各國の注目を受け又期待を集めて恰で世界阿片政策のモデルのやうになつてゐる、何しろ支那人の行く所には必ずこの問題がついて廻るので各國とも困つてゐるやうだ、何しろ臺灣の阿片政策は大成功で之を畢竟するに強力なる專賣行政の完備してゐる爲めであつて目下世界でも專賣制度が執られ幾分成績の擧るはしてゐるが全く撲滅と同じ位にするには仲々むづかしいさうである、外に在つて臺灣を見ると阿片行政をもう一息と言ふ所だ、日本は之から國際聯盟の問題を殘してゐるだけである日本は國際聯盟を脱退し又國際聯盟は兎と無分のものとなつたが阿片の調査は國際聯盟とは別個のものであり政治的に世界が離れればそれだけ必要とされてゐることである

同船で歸つて來た早大武富教授は語る

ドイツに化學工業の調査に行つた同氏は語る ドイツでは化學工業に非常な力を入れ何しろ戰爭と言ふことを目安に國民全體が緊張振りで大いに研究に勵んでゐる、現在では長期は兎も角短期間ならば如何に資源が少くとも立派に戰爭に堪へ得るだけの力を持つてゐる、第一は原料問題で之に石炭の液化により原料製造を段々と進めて國内の自給自足を目標に經濟問題などでつちのけにして大いに力を入れてゐると同時にガソリンとアルコールとを混ぜる方法に就ても研究してゐるから之は臺灣では非常に關係深い問題であらう、それから人造ゴムは經濟的にも立派に成功してゐる

岡田嘉子が消息を絶つ

杉本良吉と共にソ聯領へ謎の逃避

【豐原五日發同盟】井上正夫一座の女優岡田嘉子（三五）は若き劇人新興劇團所屬演出家杉本良吉事吉田好正（三一）と携へて雪の樺太訪問に來島し昨年十二月三十一日敷香町山形屋旅館に投宿、一日國境警備の警官慰問に出かけるとて自動車で國境に向け出發し半田澤警部補派出所に到り慰問の後更に五十度線に向つたまゝ全く消息を絶つてしまつた、兩名が國境警備員慰問と稱して計畫的にソ聯領内に逃避したことはソ聯側と氣脈を通じた上のことと推測されるので樺太廳特高課では直ちに警視廳に報告して一味の連絡關係を調査してゐる（寫眞は岡田嘉子）

脫兎の如く越境

樺太廳より公電

【東京五日發同盟】岡田嘉子等の逃避事件に就き四日夜拓務省に今村樺太長官から左の如き公電あり同省では此旨を五日午後一時頃警視廳に移牒した

自稱東京市淀橋區東大久保町一ノ四二五演劇家吉田好正、同岡田嘉子兩名は國境視察の爲めなりと稱し舊臘三十日來島し本月一日來島し同二十一日敷香着、吉田、岡田の兩名は去る十二月三十日半田澤より越境したる事實ありその狀況左の通り

本月二日國境視察と稱して出發し昨三日半田澤に到着、警察官の慰問をなしたる後、國境視察を申出でたるを以て巡査二名を同行せしめたるが、右兩名は國境標に至るや脫兎の如く國境標を突破しソ聯領内に越境せり、兩名の遺留品としては敷香山形屋旅館に現金三十圓及び日用品入りの黒色中型トランク一箇及び半田澤に同じく日用品入りのリュックサック一箇あるも遺書と認むべきものその他越境等に關する不審言動はなし、その他は目下取調中

歐米連絡航空船路を再開

【ニューヨーク四日發本社特電】昨年五月六日、レークハーストでドイツ航空船ヒンデンブルグ號が不幸爆破の慘事を惹起して以來、ツェッペリン航空船に依る大西洋横斷、歐米連絡定期空路は一時擧止むなきに至つたが米國ツェッペリン空船會社長エドワード・ファーレイ氏は四日午後五ヶ月以内に航空船に依る大西洋横斷定期空路を再開する旨發表した

武道始式と初會を擧行

八日武德殿で

大日本武德會臺北支部では來る八日午後一時から台北市南門町の同部演武場に於て昭和十三年度武道始式及び初會を擧行することになつた、因みに弓道は式のみを武德殿で行ひ初會は弓道場にてなす由である

花蓮港の射擊會

【花蓮港電話】花蓮港に於ける正月最終行事たる射擊會は五日午前九時から寒風寒雨吹きしきる第三大隊射擊場で行はれた、雨ものかは參加者男女合せて二百七十三名緊張裡に競射を行ひ午後三時終了した、結果左の通り

入賞者男子部一等（四四點）阿久井利光、同二井須應雄、二等遠田吉兵衛、同小野寺幸雄、三等西澤富一外二十五點以上入賞三十名、女子部一等横山律子、二等後藤榮子、三等中島政子等

酒煙草の初荷

【台中電話】台中專賣支局の恒例に依る酒煙草初荷は四日午前十一時より行はれた、即ち岡崎支局長、藤田販賣主任以下關係職員賣捌人等打揃つて法被姿で自動車數台に分乘し酒煙草を滿載した數台のトラックを連れて台中神社に參拜後各所を歴訪して景氣よく盛況裡に解散した

新竹警務部の武道演習會

【新竹電話】新竹州警務部では職員の身心の鍛錬を圖る目的で十日より來る二十一日迄十二日間に亘り州下各郡署に於て夫々武道演習會を行ふ

あすの天氣

臺北地方 東の疾風曇時々雨
北部地方 北東の疾風曇時々雨
東部地方 北の疾風曇時々雨
西部地方 北の疾風曇一時雨
南部地方 北の疾風曇

概況（六日）七九二粍の優勢な高氣壓はバイカル湖方面にあり南東に移動する模樣本島は北部が雨他は一般に曇近海は北東の強風波浪高し

今晩の映画

◆芳乃館 晝十一時上映
1 有馬猫
2 大毎ニュース 日支那事變
3 美しい鷹
4 柳生二蓋笠

◆國際館（晝十二時四〇分上映）
1 朝日ニュース
2 美しき悪
3 大帝の密使

◆新世界館 晝十二時半上映
1 忍術醫學城
2 パ社發聲ニュース漫畫
3 肉彈騎手
4 血煙鳴海街道

◆タイゲキ 晝十一時半上映
1 Cメンを語る（保安隊長）
2 若ケ森
3 朝日ニュース特報
4 男の償ひ（後篇）

◆大世界館 晝十一時上映
1 支那事變特報 パラマウントニュース漫畫
2 美しき鷹
3 花の魂
4 美しき

愛國行進曲
明 藤山一郎
内閣情報部・撰定 古賀政男・編曲
この國民歌を聲高らかに歌つて國民精神總動員運動に參加しませう
藤山一郎の熱意と熱と模範發聲で吹込まれたもので安心してお稽古が出來ます
正價・一枚 稅共 一円
新譜の愛國レコード
兵隊さん節 美ち奴
山内中尉の母 藤山一郎
上海凱旋歌 美ち奴
動員令 楠木繁夫
晴れの首途に 美ち奴
テイチクレコード

ビクター吹込
★内閣情報部撰定 文部省檢定濟
愛國行進曲
歌詞 森川幸雄 作曲 瀬戸口藤吉
陸軍戸山學校軍樂隊 指揮 山口常光（レコード番號 A-1）
愈々發賣
徳山璉・灰田勝彦・四家文子 中村淑子・ビクター合唱團・管絃團
K-60

各一枚・一円六十五錢
ポリドール
鶯 道中 上原敏・青葉笙子
上海だより 上原敏
大評判です。ぜひ一度お聽き下さい
レコード界の快速部隊！素晴しい實行！大流行！
PO-13

生徒募集
晝間 活動寫眞應用 一月六日開始
夜間 每月十日開始
設備内容全島一
臺北市蓬萊町參貳壹番地
公認 東洋自動車講習所
所長 工學士 島津恭太

病人の食物 カユ・重湯・牛乳・葛湯

キングレコード
正月向傑作娯樂盤
初春の團欒にぜひおヒゼへ備を！
漫才傑作盤
アザブ・ラブ
各一枚 一圓十錢
漫劇
全國蓄音器店にあり
（A44）
浪花節傑作盤
義太夫
長唄
小唄
浪曲
新内
端唄
漫談
落語
各一枚 一圓十錢
傑作レコード

新春に因んだ 事物起原よもやま話 (一)

植原路郎

家庭と婦人

新春に際して、いろ〳〵の物のはじまりをたづねて見よう、中にはこれはく〳〵と驚くやうなものも少くない

ア行の部

あべかは　お正月となれば子供の喜ぶあべかは……そも〳〵これは安部川餅といふのが本當だ。これは徳川時代の初め、東海道を上り下りする旅人相手に、安部川附近の掛茶屋で考へ出したものだ。安部川は静岡の西を流れる大川で現在では、すばらしい鉄橋がかゝつてゐる、さてその昔、此処の渡場の茶店では看板として木で餅の形を造り、これに本物の餅をつけ盆に載せて店先に出しておいた、所が、気の早い連中が、いきなり掴んで口まで持つてゆき、これは大変と目を白黒させたといふ噂のやうで本當の笑話が残つてゐる。これに依つても「あべかは」は「きな粉餅」に限つたわけではないことがわかる、だが、今日「あべかは」といへば大抵の土地で「きな粉餅」に限るやうに思はれるが、昔はきな粉とばかりは限られてゐなかつた

○

いかのぼり(タコ)　凧は紙鳶などと書くが凧が正しい、關東では「たこのぼり」を略して「たこ」と称へ、關西では「いかのぼり」を略して「いか」と呼ぶ、多くの学術書を見るに「いかのぼり」と記してある、さて、凧の發明者は誰かといふと、古い話で、有名なプラトンの友人が考へ出したと傳へられる、さうだとすれば、凡そ二千五百年も昔だ、支那では韓信が凧を作ると傳へられる、凧は歴史の古いに拘らず、近世までは、大して問題にならなかつた、一七四九年、英國の天文学者アレキサンダー・ウイルソンが寒暖計を凧に結びつけて、上層気温の研究をしたことは、学術研究の道具として用ひられた最初であつた、一七五二年には米國のフランクリンが凧に針金をつけて電気の正體を見とどけたことは誰も知つてゐる通り、日本では、いつの頃か支那から傳はつた、凧あげが最も盛んであつた時代は、寛延年間頃であつたといふ、序ながら、凧のことを土地に依り「たか」「はた」「てんぐばた」などと称へる、長崎では俗にいふうなりをつけたものを「要羽」と呼ぶさうだ、うなりをつけることは長崎で初まつたらしい

○

謡(うたひ)　支那の謡歌に源を發したもので、風流人たる足利義政の考案であらうといふ、謡曲は一つであつた、今曲目二百五十二番ある、謡曲に能面を合せ、それをひらめかして、典雅な舞踊をつけたものが猿楽、即ち能である「猿楽」は徳川時代には武士の遊興の一つであつた、源氏物語には「さるがひ」「猿楽」、盛衰記には「さるがく」「枕草紙」には「猿楽」とある

○

宴會　日本では「うたげ」といふ、拍上げの意で、手をうち遊ぶ意である、日本、支那、西洋、皆宴會は神世から初まつた、有史以来各國、それぞれの國情に從つて發展して来た、古来日本に行はれた宴會の名称を挙げて見ると、梅花宴、花宴、菊花宴、萩花宴、桐宴、曲水宴、観菊宴、和歌宴など、何れも極めて風雅であつた、世の中が世智辛くなるにつれて、宴會は堕落した、永井荷風氏の文に曰く『世の人の心はまたさまざまなり、小人数で料理屋に上つて藝者を呼ぶよりは、宴會が結局割徳の安上りと胸算用して出席する下賤もあり、頗る名刺の交換を迫つて、他日人の名を利用して事をなさんとする曲者もあり』と、その間の消息を傳へてゐる、幸田露伴博士の著「長語」にも面白い宴會の記事がある

勅題風呂敷　錦沙、古代緞色の雲取りの勅題模様

○

小笠原禮法　俗に、小笠原流と称へて、武家の出身者の標準禮法とされる、後醍醐天皇時代、甲斐源氏、小笠原信濃守貞宗は、弓馬の術に長じてゐた、殊に故実に通じてゐたので、勅諚に依り諸皇子の御師範役を仰せ附かつた、貞宗の玄孫兵庫守長秀が武家禮法に改訂を試みた、これ小笠原禮法の起りである

新春の縁起もの

橙と裏白

◇橙は先祖代々、その家系の續くことを表はしたものとされ、この実は黄色だが、樹枝に長くあつて年を越すと、再び緑色に戻り向きを重ねるといふ

◇裏白の葉はその示すやうに裏が白いので、この名がある

◇シダの一種で、モロムキともいふ、さし向ひの夫婦が仲睦まじい様子に擬せられる

◇また、四季の間青々としてゐるので、これも長壽の象徴として飾る習はしがある

戦勝を祝ふもの

◇ホンダワラ…は、海藻で、昔神功皇后が三韓征伐を遊ばされた時船中で馬糧が盡きた

◇その時、この海藻を馬糧の代用にしたといふ傳説がある、但し人間の食用にはならない

◇柿…は搔き取るといふ意、蜜柑は昔タチバナといつて珍重された

◇榧…は脂肪に富むので薬餌として用ひられる、又腸内の蟲を殺すともいはれる

◇カチ栗…は勝ちを意味し、昭和十三年の新年には最もふさはしい

これは柴栗の実で植物学上から見れば、吾々が実と称するものはそれ全體が胚芽であり、養分に富んでゐることと今更いふまでもない

變通自在の竹

◇多忙な歳迫ると共に、やがて軍國の新春を迎へようとしてゐる、新春の景物松と共に飾られる竹はその性質上、まことに變通自在なものがある

◇その根の伸展性たるや実に旺盛で、地震のある時は竹藪に逃げ込めといふ言葉が古くからあるくらゐで、また昔から諸種の家具、住建築材料に盛んに用ひられた

◇想へば笛などのやうに風流な楽器にも用ひられ、その葉は四季緑の色を湛へて天空にひろがる

◇節はあつても、心はまつすぐやかに、剛柔兼備は君子の風があるとされる、頼山陽は殊に竹を愛した

海老と野老

◇三寶に鏡餅のふくよかな重なりは嬉しい形を見せる

◇その鏡餅(お供へ)の表面に飾り付けられる蝦(海老)は、長壽の象徴とされてゐる

◇即ち海の老人といふ意を表どつたもの、トロロ(野老)は曲つた根で海に對して陸人といふ意である

◇栄養に富むが、産地に依つては味が苦いので、昔、苦味を木灰汁で除いて食用にしたことがある

喜ばしい昆布

◇昆布——は喜子を未廣といつて目出度い席で必ず用ひるのと同じやうに將來の發展の象徴としてある

◇だからヒロメといふ別名もあるくらゐだ、ヨロコンブまたは、子生むの意にかけてコンブを禰讃したのは徳川時代後期の人々の洒落である

◇支那では昆布のことを海帶と呼ぶ、上海のハイと帶(タイ)では即ち普通の敗退で日本に取つてはお目出度い

◇譲り葉は常緑樹で、古葉が落ちれば直ぐにお代りの新葉が出る、これ子孫繁栄の象徴、それがためにお正月の祝ひに用ひられる

トーチカ大根

◇面白い大根料理◇

今出盛りの美味しい大根で、その名も面白いトーチカ大根といふ調理をしてみませう。

材料(五人前)　大根一本、鶏の臓物五十匁(一八八瓦)生姜三匁(一一瓦)味噌三十匁(一一三瓦)鶏の骨一羽分、調味料、片栗粉少々、玉葱一個

拵へ方　大根を二寸位に切つて、中央をくり抜いて穴を明けておき、鶏の臓物を庖丁の背で叩いてざつと洗ひ、鍋に入れて、水一升(一・八立)位を加へ、強火にかけ、沸騰して上面に浮よる灰汁を掬ひ去つて、これに大根を入れ、醤油大匙一杯を加へて大根が充分に軟かになるまで煮ておき、次に玉葱を三分角に切つてざつと茹上げ、鶏の臓物を玉葱と同じ位に切り鍋に水一合を沸し、鶏を入れ、煮立ちて玉葱と味噌を入れて、砂糖大匙一杯半を加へて少し硬目になるまで煉り、上りに醤油大匙一杯と味の素少しを加へて火よりおろし、冷めぬ様にしておき、前の大根がごく軟かになつたら汁気を切つてその穴一杯に鳥味噌を詰めてお皿に載せ、大根の煮汁を水飩で漉して一合五勺位を沸し、醤油大匙一杯塩少々で調味し片栗粉の水溶したるを流し入れて薄あん汁を作り、これを大根を盛つた上にかけ、生姜の絞り汁をかけ熱い所を供します。

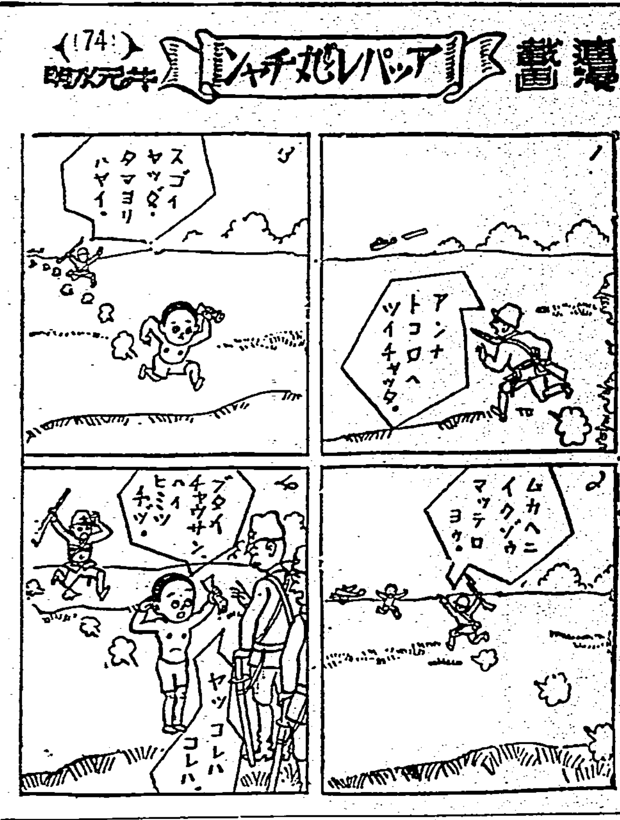

食味をそそる 乾柿をお料理に

見るからに食味をそそる乾柿が果実店に現はれました、新鮮な生果とはまた格別の味覺が喜ばれるこの乾柿も、これまでの多くは太陽乾燥をしたものが最近では乾燥機にかけて乾燥した、ものが市販されるやうになりました、これは需要者側が衛生に注意して來た現はれと見られます

△

この乾燥法もだんだん全國名産地で採用される、ことになりませうが、未だ不衛生に見える露天の乾柿も店頭に見受けられます、事実現在市販されてゐる乾柿の多くは非衛生的である譏りは免れませんそれがため、お母様方はこれを子供に與へることは控へた方がよいと思ひます。

△

乾柿は生果に比べると、五割は糖分が多く、更にその成分を調べると、含水炭素が六〇パーセントを占めて葡萄糖の結晶が出來てをります。その他、蛋白質、無機鹽類を含むため榮養價も高いわけですが、取りたてて、どう云ふ方が召し上れば利があるとは申されません。

△

乾柿の利用途としてはただお茶受けに頂くよりも料理用になさる方がいいでせう、糖分の非常に多い点を利用して砂糖代りに乾柿を用ひるのも一法、膾へ野菜のナマス(大根、人参などを細く切つて酢酒に漬したもの)の中に入れれば、頗る風味を増します。また野菜に混ぜて白和、魚類のお料理の附け合せにしてもよく、コロモをつけて油で揚げて召し上つても結構なものです

四十から用心

自己診断法 脳溢血「中風」に罹る"四つの條件"

厄歳前後から六十歳頃までの間で脳溢血で死ぬ人は、内務省の統計に依ると、一ヶ年二十萬人、また半身不随の中風になる人は百萬人に及ぶと言ふ。

然も此の病気に罹る人は、若い時から丈夫で醫者に用のなかつた人が、一夜のうちに突然斃れたり、幸に一命をとりとめても半身不随の中風になつて、三年も五年も寝たきり食事から大小便の世話まで家族を煩はさねばならぬ、實に悲惨な病気です。

耳鳴り頭痛

三十台で覺えなかつた次の症状のぼせ・目まひ・立くらみ・不眠・肩こり・どうき・腰痛・舌モツレ便秘・性慾減退・手足シビレを感じる時は靜かに反省して下さい。

一、あなたは、若い時から酒や煙草をのみませんか?

一、太つて赤ら顔で、首の短い體質ではありませんか?

一、両親祖父母が脳溢血、中風にやられてはゐませんか?

一、梅毒淋病か腎臓炎糖尿病を患つた覺えはありませんか?

不幸にして右の條件の一つ二つに當嵌つてゐるなら早速醫師の診察をうけ、何はともあれ

血壓を計る

ことが必要です。あなたの年齢に九十を加へた數が大體最高血壓となりますが、若し百五十ミリ以上なら病的で、百七十ミリを越えると危険區域です。

とんな人は早速リキシン「イマヅ」を服用されるのが安全です。リキシンは有名なイマヅ細取粉の本舗で完成された内服薬で、先づ胃腸を丈夫にして便通をよくし、病気の原因となつてゐる体内の毒素を大小便から排泄して

濁つた血液

を浄化し、同時に動脈硬化を治し血壓も下るから前記の症状も治り、怖しい脳溢血が豫防できます。従つて血昔から「中風は治らぬ」と言はれ一度罹ると諦めて了ふ人は多いがあせらずに、原因から治療すれば決して不治の病ではありません。リキシンを服用し乍ら適當な養生をすれば…舌モツレや手足シビレは勿論、半身不随の徴候でも次第に快方するから、迷はず服用して一日も早く全快されよ。

リキシンは八日分僅か一円五十銭、廿日分三円五十銭、四十日分六円五十銭で全國薬店にあります。大阪市大仁、今津化學研究所へ此新聞名を記入して申込次第、新研究の血液淨化療法を進呈される由

お酒に 悪酔せぬ法

酒の前後にリキシン「イマヅ」を服用して置きますと、二日酔や悪酔をせず、又酒で傷めた胃腸を整へて、脳溢血やアル中胃病を豫防する一石二鳥の効果があります。酒席には、いつもお忘れなく御用意下さい!

殊に高血壓や中風で、酒は悪いと知り乍ら止むを得ず飲まねばならぬ時は、飲む前にリキシンを服用して置きますと、悪酔をせず害も少いから安心です。

性慾減退

…四十前後に若衰する人もある、この原因は動脈硬化、高血壓の為にホルモンの分泌機能に障害が起る場合が多い。優良な植物ホルモン主剤のリキシン「イマヅ」は、動脈硬化、高血壓を治療して性慾減退を恢復し、精力を旺盛にする……この合理的な綜合効果を持つて、然も八日分僅か一円五十銭で安心して服用できる。

神經痛に

ぜひ必要な注意と 薬の用ひ方

「四十肩五十腕」と言ふ諺の通りこの年齢になると少しの無理や、使ひ過ぎからでも、直ぐ痛みが起つて仲々治り難い。

例へば脚の痛む坐骨神經痛、腕の痛い上膊神經痛とか、俗に言ふ筋肉痛、即ち腰部神經痛、肋間神經痛と言つて胸が痛む等々……病名が沢山あり、症状も亦刺す様にひどく痛むのや、シビレた様なダルイ痛みなど、色々違つた型で表はれますが何れも、根本の

原因は一つ

です。即ちこの病気は酸類中の毒素によつて血液が濁り循環が悪くなつて筋肉や関節の神經に障害が起る為に發病するのです。

鎮みのひどい時は、安静にして温石か懐爐で患部を温めたり、フランネルや真綿で包むとよろしい。またピラミドン、アスピリンなどの鎮痛剤を服用するのもよいが、之等は胃腸を悪くしたり、習慣性となる恐れがありますから常用は出來ません。

治療薬としては、有名な婦取粉の今津本舗で永年研究して完成したイマヅミンと言ふ薬が最も有効で且安全です。

本剤の特徴は、病気の深い原因となつてゐる全身の

悪血毒素

を除き神經の障害を去つて、痛みを鎮め乍ら全快に導く、然も悪い副作用が全然ないから安全です。ご希望の人は、大阪市大仁本町の今津化學研究所へ書面で申込めば、無料で送つて呉れます。

イマヅミンは十日分一円四十銭、廿日分二円六十銭、五十日分五円で全國の薬店で販賣してゐます。

ぜん息

發作時の應急手當と、家庭で出來る原因療法

四百四病、數多い病氣のうちで、喘息の發作ほどつらいものはない。頭が冴さめ合にも呼吸が止りさうで、立つても坐つても居られず苦しむ、これを傍で介抱する家族まで、胸の痛められる思ひがします。

こんな時には、吸入をさすか桔梗の根かベランの根を甘草と煎じてのませると一時は楽になる。然しこれだけでは根本から治して再發を防ぐには不充分です。

この病氣の原因は神經痛の場合と同じで、氣管支に分布してゐる迷走神經の障害から起るのです。

婦取粉の今津本舗から出てゐるイマヅミンと言ふ内服薬は先づ病氣の原因となつてゐる神經の障害を除き、發作の再發を豫防してよくするので遂に咳やゼー〳〵が治り、痰の切れをよくしつ〵全快に導きます。然も胃腸や心臓に副作用がないから、老人小児でも安心して服用できます。(この薬イマヅミンは小包百錠一円…)薬店百貨店に有るが、品切れの節は大阪市西淀川区大仁本町今津化學研究所へ申込めば、新しい薬品を一週間に送る由。

國定忠次 (146)

長谷川伸作
岩田專太郎畫

（赤城山上）

草津越え（四）

「さてはいよいよか。それから」
「何をツ」
親熊の犬藏が頭巾を鷲掴みにして喚くを、静に眺めて今市が、
「犬藏、俺はなア、手前だけはどうしても手に掛けるよ」
「何をいやがる。悪黨野郎に落着きやがつて、よくもそんな事がぬかせたものだ。顔藏、われはよくよくの悪黨だ」
「さうだ俺は悪黨だ。悪黨と自分で氣がついてゐる」
「俺も盗ッ人をやめやう、そんなら良いだらう」
「いけねえ、手前は性根のどん底が弱い」
「笑談いふねえ、俺の性根が弱かつたら、世間に性根の強え奴はねえ、俺は人を幾人も手に掛けた、性根の弱え奴に俺の眞似が出來るか」
「だから氣が弱えといふのだ」
「それだけに世間の邪魔だ」
「血煙りが立つぞ、手前の五體の内から」
「成るべくさうなりたくねえものだ」
それッ切りで二人は口をきかない。犬藏は白刃を拔け、今市は素手、睨み合つたまゝ双方とも、息が止まつたかの如くヂッとしてゐる。
草津通ひの山坂路、行く旅人はここにかうして、命を奪ふ者があるとは心付かず、高い調子で話す聲が、山に響いて近々と聞えてゐる。
が、二人とも、僅に位置が、左右にずれただけである。どちらからも仕掛けない。
旅人の話聲が遠くなつて、やがて、消えた。
「顔藏」
「うン」
二人とも鬢が脈を打つてゐる。
「止めろ、こんな馬鹿なことつて」
「馬鹿なことをいふな、俺ぐらゐ手荒いことの出來る悪黨が氣が弱えなんて事があるか」
「犬藏、手前はの、自棄にすぐなる奴だ、悪黨にすぐなつてしまふ奴だ、同じ盗みをするにしても、手前のは手荒いことが先だ、なア」
「氣が弱えからさうなるんだ」
「さうでねえ、盗でいへば最後ッ屁だ。盗みをやめて日に三度、無事におまんまを頂くとなると、恐らく絶えかねえ、この二ツを堅く守り、腹の立つ時も笑つて濟まさねえではならねえ、暇な手前にそいつが出來るものか」
「一寸逃がれにそんな事をいつても默目だ」
きらりと光る眼を細めて今市の眼が光つた、と、犬藏が口をひン曲げ、
「ちやあ勝手にしろい」
「うン、勝手にする」
今市が素手でぢりッと前へ出るのを見て、犬藏は道中差に毛深い手をかけ、
「馬鹿ッ」
「うン」
「暴發に未練はねえんだな」
「お前もねえだらうなう」
「ふン技倆が違ふぞ技倆が」
「知つてゐる」
「まともに刀の扱ひ方を修業してきてゐるんだぞ俺ア、手前なぞとはモノが違ふぞ」
「ねえ、悪黨仲間ぢやねえか」
「默れ」
と、今市が僅に首を振つて見せた。と、犬藏が満汗の浮いてゐる顔に、憎さげな笑ひをちらりと見せたが、すぐ、石のやうな顔になり、
「ヘッヘ。俺の方でも默だ」

その頃から犬藏に落ちと懐りが出た。
今市は堅固に身構へ、ヂッと据ゑた眼を向けてゐる。
時がだんだん經つて行く。犬藏が、
「顔藏」
「うン」
「俺も盗ッ人やめる」
「可笑しいとさういふ氣になるのが悪い事をする奴の常だ」
「何い」
「時が經つと些細な事からすぐ又逆戻りをするのが悪い事をする奴の常だ。殊更、手前は世の中へ邪魔にして置けねえ生れつきだから、かういふ最後になる他ねえのだ」
犬藏の眼に殺氣が凄しく出てゐるのを見極めて今市は、飛びかかつた。

寅年に因む　初春芝居話（上）

山中楠雄

國性爺と曾我

寅年に因んであれこれととり止めのない芝居漫談を綴つてみよう。芝居で虎が出るのは、有名なあの近松の「國性爺合戰」で、これにはさしもの千里ヶ竹の大虎が、和唐内の武勇と、母親が持たした天照皇大神のお札の力とで、忽ち從順になつてしまひ、和唐内の身内となつて天晴れた助成をし、遂に母親が虎の上に乘つて退場するといふなかなかよろしい虎がある、これが一番芝居の中の有名な虎であらう

× ×

さうかと思ふと、人間の名で虎といふのがあるんだからなかなか面白いが、それは例の曾我の狂言に出てくる曾我十郎の戀人の名である。俗に虎が雨といふ詞さへある位で、これはどういふわけかといふと、陰曆の五月二十八日に降るといふ傳説の雨で、大磯の虎御前が十郎に惜しい別れをした爲に、虎の涙が雨となつて降るといふ、まことに美しい傳説である

一體この虎と曾我とは切り離す事の出來ない因緣があるが、この曾我といふ狂言も初春の狂言の事故、序に一寸その話にも觸れておから

本邦仇討物の隨一たる曾我の事は「東鑑」や鎌倉時代に、之を假名本にして「曾我物語」等に現れた史實で、足利時代から有名であつたと見えて、謠曲に「夜討曾我」「小袖曾我」等がある

近松門左衛門は、曾我をだいたい九種程書いてゐるが、虎が登場するのは、近松が二度目に書いた曾我物で、貞享二年一月大阪竹本座上演の「世繼曾我」である

曾我兄弟の死後、曾我の緣者朝比奈三郎義秀が、鬼王、團三郎、虎少將等と力を合せて新開荒四郎御所五郎丸の二人を敵にして兄弟の仇を討つといふ一篇である

× ×

それから元祿十五年五月竹本座上演「大磯虎稚物語」では、立派にこの虎は題名に名前を詠み込まれてゐる

これは梶原の家來番馬の忠太が稗御前を擒へようとするのを、小柴部司がこれを防いで討死し、その子供膀量が妹の虎の緣故によつて曾我兄弟の助けを受けて父親の敵を討つといふ、一寸皮肉な筋書物である

かういふわけで先づ曾我の事を書き出したら切りのない多さであるが、どうしてこんなに曾我が持てはやされたかといふと、これは決して偶然の事ではなく、歌舞伎そのものの本質に觸れた問題である

第一に曾我兄弟の仇討が、江戸荒事には持つてこいの材料があつたこと、第二に役者本位の歌舞伎劇壇では、當り藝を何度も繰返して見せると見物が喜んだこと、第三には歌舞伎狂言の背景を爲す時代、斯道では世界といつてゐるが、その世界が凡そ定つてゐて、餘り澤山ない中の曾我が最も腕道の利く世界であつた事である。第四に吉例格式を重じ見物心理をとらへた興行政策の一つであつたこと

× ×

かうして毎年初春には曾我狂言は繰返されて多くの狂言があるが、また場面に變化なく今日迄も傳へられてゐる、即ちその中でも虎と十郎との色模様である「大磯廓通ひ」等が最も見物に喜ばれてゐる

「北支を描く」（九）

從軍畫家　鶴田吾郎

大同西門

大同は石佛の產地、定めし山中では大規模に發掘してゐると想像してゐたが、昔はからんやそんなものは影だにない。

街から離れた山の方で、土民が掘り出した石佛を驢馬の背に積んで行くへと賣りに來るだけ、それも鞄に入れたのにまだいい方で大きな塊のまゝその儘縄で結んで驢馬に追ほせて來るものもある。

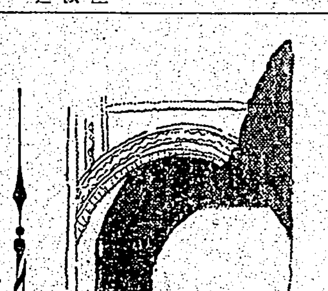

詩壇

選者　魏清德

迎祝燈　張雪由

迎祝燈。迎祝燈。家々有燈爭與迎。入且百萬千一霎。燈炬萬千如晝明。宛然匝地燭龍舞。鼓樂喧天歌進兵。衒奇鬪巧誰家子。結燈象物製偏精。電飾飛機翔閃々。紙模巨砲鳴轟々。一座譙樓兩車轍。門額大書南京城。[illegible]

戊寅元旦　尤瑞

歲暮書懷

[illegible]

其二

[illegible]

奉和瀛洲先生韻詩　陳禮

[illegible]

有段者十八拔碁戰（第二次十五局ノ三）

本社主催

藤渡氏五勝　同六目

先番　初段　藤渡茂（四目半コミ出し）
相先　初段　白土義隆

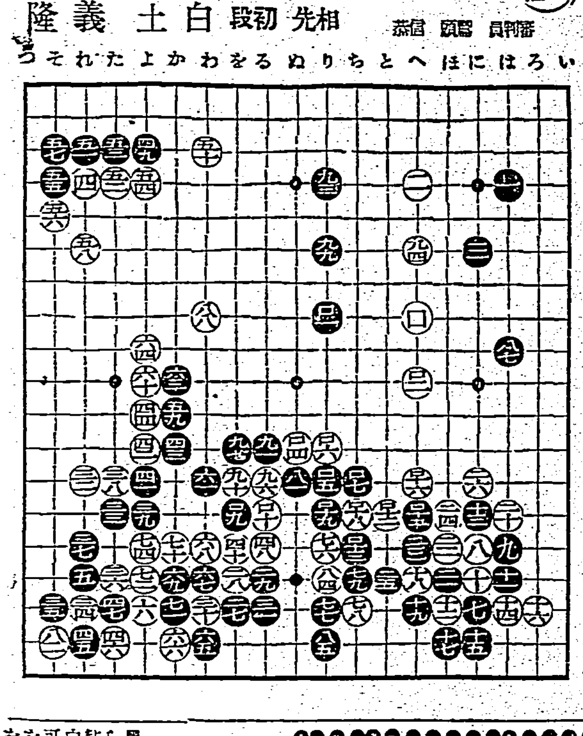

●八一ぬ三　○八二そ一八
●八三た七　○八四り一六
●八五り一八　○八六れ一七
●八七は九　○八八わ一八
●八九た一七　○九〇を三
●九一を二　○九二れ七
●九三り四　○九四へ六
●九五た七　○九六る三
●九七り六　○九八へ八
[illegible]

評解　鷲頭信恭

黒八一はコ一八に粘くべきであらう。黒八五は出過ぎ、ぬ一七に粘くを可とせん。黒八七の劫立て面白からず寧ろ八八（わ八）の方面を可とせん。白八八良着、黒一〇一は劫を取るべきではなからうか

カナ文字ニユース

△四日午後三時 海軍航空隊ハ 漢口ヲ クウシフシテ 敵ノ軍事機關ヲ バクゲキシ 空中戰デハ 敵機ヲ 四機 ウチオトシ マタ 飛行場ニ アツタ 十機モ バクハシマシタ

△桑田快速部隊ノ セントウハ 四日午前九時 兗州ヲ センリヤウシ 部隊ノ 主力ハ 午後三時ニ 入城シマシタ コレガタメ 徐州方面ノ 敵軍ハ ニゲジタク ヲ シテキマス

商況（六日）

臺灣正米市場前場

▲二期蓬萊米　▲二期丸糯米　▲二期在來米　[illegible]

臺米公定相場（總出來高二九七車）

[illegible]

基隆在庫米（六日朝現在）

[illegible]

高雄在庫米（六日朝現在）

[illegible]

大阪期米前場

[illegible]

大阪短期前場

[illegible]

大阪長期前場

[illegible]

東京期米前場

[illegible]

神戸期米前場

[illegible]

東京銀行貸株

[illegible]

東京短期前場

[illegible]

東京長期前場

[illegible]

臺灣案內

書籍　支那大地圖　臺北市榮町一　振替…　新高堂書店

內地土產　ポンカンと白柚　臺北市榮町　桐田商會

北門蓄音器　蓄音器月賦賣出し　本町電話五三二四二番　大石蓄音器店

蓄音器月賦賣出し　本町電話五三二四二番　大石蓄音器店

寫眞　カメラ中古品高價買入　臺北市京町二　南光寫眞機店

時計眼鏡　和田はメガネ專門　臺北公局前西銀通り　電話…五〇番

メガネ專門金光堂　學生優待　兒玉町　電話…九五八番

小川メガネ店　榮町三

料理屋　料理仕出し　辨金本家　電話五四〇五番

金融　電話金融商品券質賣買　榮町一（電話○參八）旭屋支店

電話賣買　貸付　大場外科裏　臺北市京町二ノ…

藥種商　喘息にワンカ　服んで能く效く　臺北市榮町四ノ二　發賣元　森田博子

ラヂオ器械　ラヂオ十ケ月月賦販賣　臺銀裏　松田電氣商行　電二二五

雜件　組立式の洋服タンス　臺北市榮町參　日本綜…

特許商標　辨理士　岸喜鑑　龍口町參ノ拾…

母乳のない乳兒の榮養に

粉末ミルク、練乳、殺菌牛乳等の缺點はビタミンＣが極めて僅かしか含まれてゐないことである

このやうなミルクで乳兒を育てると健全な發育を遂げることが出來ないばかりか乳兒の貧血、榮養障碍に陷り、腋疹、チフテリア、肺炎、結核等に罹り易くなる

從來ビタミンＣを補給するためにビタミンＣのかなり豐富なオレンヂ、レモン等の新鮮な果汁が用ひられてゐるが、たとへ胃腸を害し易い乳兒はよく下痢をしたり副作用を起すことが多い

然るに「テネシタミン」は新鮮な果實から特許の方法を用ひてビタミンＣのみを抽出し、これを特殊の保護物質に吸着させたものであるから、天然ビタミンＣそのまゝの効力を遺憾なく發揮し、而も耐久力に富んでゐる

從つてミルク、牛乳等に「テネシタミン」を添加すれば母乳と全く同様になり、乳兒の完全榮養として御推奨する

其他、熱性諸疾患、壞血病、百日咳、喘息、眞性腫瘍等に卓効を奏す

用法（錠劑 一錠、粉末 〇、二五瓦を牛乳一回量にミルクに混和して與ふ）

包裝　錠劑 六〇錠・粉末 一五瓦　各定價 貳圓五十錢

製造元　株式會社　榮養食料研究所

總代理店　株式會社　松下商店藥品部　大阪市道修町二

（全國有名藥店にあり、品切の節は直接代理店へ御註文乞ふ）

天然ビタミンＣ製劑　ペン印

テネシタミン

非常時國民の務め！

『感冒を引かぬやう、呼吸器病に罹らぬやう――身體を益々強くして御國のお役に立つやうに――ミツワ肝油ドロップスを缺かさず服み續けませう。』

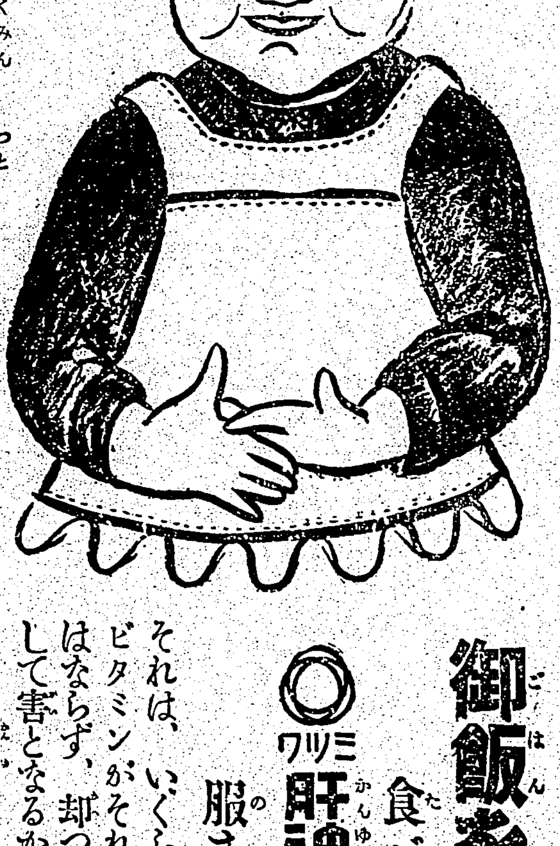

日・英・米・佛・諾・製法特許
河合藥學博士發明創製

ミツワ肝油ドロップス

御飯を澤山に食べれば食べるほど
ミツワ肝油ドロップスを服まねばなりません

それは、いくら御飯や肉や魚を食べても、ビタミンがそれに伴はねば、身體の榮養にはならず、却つて蛋白質や脂肪の過剰を起して害となるからです。

ミツワ肝油ドロップスに含まれるビタミンＡ・Ｄ・Ｂと無機榮養素は、食物を血や肉や骨にする媒介なのですから、食後の一顆は、キット貴方の健康を增し、お子様方を強く丈夫にします。

ミツワ肝油ドロップス一顆のビタミン含量は普通肝油五瓦（普通一回量）に勝る

子供は一顆、大人は二顆づゝ一日一回――三回服用。

五十顆入　一圓二十錢
百廿顆入　二圓二十錢
三百顆入　四圓五十錢
（內地以外は運賃實費加算）

文獻説明書及びミツワ肝油ドロップス見本品、新聞名を記し郵券五錢封入申込次第送呈

東京・大阪　ミツワ石鹼本舖　丸見屋商店・藥品部

K.37

特製　月桂冠

恭頌
皇軍大捷
東亞安定
春日和光
洽新天地
萬歲三唱
慶福大杯

壜詰

大阪市立衛生試驗所檢査證明付
防腐劑ナシ

大倉恒吉商店吟釀

臺灣日日新報
本日夕刊共十二頁
編輯兼發行人 佐々木 ○
發行所 臺北市榮町四丁目廿番地 臺灣日日新報社

社説

南支の現狀に對する深憂 臺灣だけの問題では無い筈

一

南支の現狀を、臺灣的立場から視るが儘に觀察してみると、そこに様々な感想や意見が湧き起る。北支は既に明朗化し、北京には臨時政府が樹立され、中央政府としての實を次第に色づけて來て居り、地方民も安堵の胸を撫でおろしつつある。中支また、揚子江岸の最も重要な地域上海、南京の一帶から杭州に及ぶ地域が攻略され、次ぎ〳〵に治安維持會等も設けられ、今次の聖戰に於て目覺ましい歩武が遺憾なく進められて來た。殘るは奧地と南支とであるが、奧地は地理的關係等もあり部分的には今後に殘されたものもあらう。南支に至つては一體どうなるべきであらう乎。

二

南支に對する見解には、全日本的な立場からのものと、臺灣的立場からのものとの二つがある。そして時に此の二つの觀方には、相當に懸隔もあつたやうだ。だが、少し眼孔を廣くして考へてみると、全國的に觀ても、其の一部分である臺灣的の立場から觀ても〝日本的な立場〟といふ本質的に於ては左したる變りは無い筈である。〝北守南從〟だかと云ふけれども日本的な全的立場から公正に觀ると、北は北であり、南は南であるべき筈である。この肝要なるポイントを看過すると、百年の悔を後に殘さねばならない。南支が此儘で若し〝無解決の解決〟に委ねられ、曖昧の裡に平常化して來るとソレこそ大變である。南支に於て唯殘るものは日本及び日本人に對する怨恨のみとなり、事變前に數倍する抗日意識の熾烈さを見ねばならぬだらう。この一事だけは誰が何と言つたところで間違の無い〝見透し〟である。

三

然うなつた場合、臺灣の立場は如何であらう乎。茲になると臺灣的な特殊の立場について中央政府や母國民の特別なる考慮を煩はさねばならぬ次第だが、事實さうなつて來ると、臺灣としては殆ど對岸に對し手も足も出ないことにならねばならぬ。そんな事では、南支南洋への特殊使命も何も無いのである。又南洋に經濟的の固い根據を拓きてゐる澤山な華僑の動きは、從來から南支の出身だけに南支方面の國際感情に依つて動かされる場合が非常に多い。さうだとすると華僑の狂奔に依て蒙る損害は、臺灣よりも寧ろ內地の貿易商の方が遙かに手痛いかも知れない。即ち對南支策も、本質的には全日本的の影響を免かれないことを銘るのである。成程ど南支は、國際的に關係が複雜である。第三國の〝痛い所〟も此の方面には多いやうだ。だが同時に、福建、廣東兩省は、臺灣とは血緣的な關係があり、對岸に赤化が及んで來た場合の重大危機をも考へねばならぬ。又福建省には不割讓の公約さへある程に日本と密接な關係もあるのであつて、今日の様な無秩序、無政府状況を對岸の火災視してゐる事も如何かと思はれる。一部の批評家は〝福建などの様な利害關係の深い地方に於て、日本政府は何故に居留民の現地保護政策を執らなかつたか〟と云つて力んでゐるが、これも觀方に依つては、そんな理窟の出て來る餘地もあるだらう。とにかく、南支の現況に就ては今日、公然聲を大にして言ひ得ない惱みはあるが、多少でも事情に通じてゐる人々は、其の將來につき心から深憂を懷してゐるのである。

濟寧を猛攻擊 破竹の桑田部隊

【泰安六日發同盟】四日兗州を占領東南方に敵を急追中の桑田部隊は五日午後孫氏店、徐家橋に據る敵部隊を猛攻擊戰の後これを殲滅し、破竹の勢を以て目下濟寧の敵陣を攻擊中である、濟寧には孫桐萱の第二十師、谷良民の第二十二師から成る大部隊あり最後の抵抗を試みんとしてゐる

青年學校義務制 文相、成案を急ぐ 出來れば今議會に提出

【東京六日發同盟】義務教育延長問題は平生文相時代以來文部省の重要問題として調査研究を進めつつあつたが、支那事變の貴重な經驗の結果年限延長問題はこれを青年學校義務制に依つて實現するのが現下の事態に最も妥當なりとの結論に到達し、木戸文相の手許に於いて鋭意成案を急ぐことに決定した、即ち今回の支那事變の經驗に依れば戰地第一線の兵士にして青年學校の課程を終了した者は能力其他の點に於いて著しく他の者に優ることが證明されたので最近軍部と文部省との間に益々青年學校活用論が有力となり、青年學校を義務制とすることに依つて義務教育年限を延長せんとする見解に一致したのである、從つて今回文部當局の立案する義務教育延長案は飽くまで青年學校が中心であり、青年の生きた實務教育に重點を置き且つ地方の情況及び青年の境遇に適應する教育を行ふを主眼としてゐる、而して木戸文相は成案を得次第文部省議で決定し出來得れば今議會に提案する希望を有して居り、これを今議會に提案することに決すれば教育審議會に諮問する必要なき模樣がある

義務制案要綱

【東京六日發本社特電】木戸文相の督勵に依り目下立案されてゐる青年學校義務制案要綱は

一、尋常小學校、高等小學校、中學校等に就學せざる男子は尋常小學校卒業後十二歳から十九歳迄の間に於て普通科二年（高等小學校）本科五年の青年學校教育を受くべき事

一、右は義務制とするも土地の狀況に依り多少短縮し得る事

一、當分の中尋常小學卒業者にして現在就學してゐない十四歳未滿のものは青年學校普通科に就學せしむ

一、右は男子のみに就いて適用し女子に就ては別個に考慮する事

一、就學義務者に對し奬勵を行ふ者乃至その雇主は就學義務者に對し就學時間を與へると共に之を督勵すべき事

等であるが十二歳より十四歳に至る普通科教育と十四歳より十九歳に至る本科教育との間には教育方法に相當の差別を設け青年學校本科に就いては個人の性質能力等に依り適宜課目を選擇せしめ實際教育をする方針である

所期の目的達成に 百般の對策を講ず 四相會議で懇談

【東京六日發同盟】六日午前十一時杉山陸相より北支並に中南支に於ける戰況の報告を聽取した近衞首相は正午首相官邸に入り杉山陸相、米内海相、廣田外相の參集を求め午後零時三十分から四相會議を開き重要協議を遂げた

【東京六日發同盟】政府は六日の四相會議の結果に基き同日午後四時內閣書記官長談の形式を以て左の如く發表した

新政府は南京を失つて以來奧地に入り頻りに虛勢を示しつつある、最近の情勢を判斷するに我軍の威力と國民の決意とは固きものあるに恐れを為し和を求めんとする意向稍やく濃厚なるものの如くである、然しながら我方としては東亞百年和平の爲に保障を求めんとすればこそ今次の聖戰に多大の犧牲を拂ひつつあるのであつて若し支那側が如實に反省の眞意を示すなら兎も角、我方としては飽くまで所期の目的達成に邁進すべく今後この決意の下に百般の對策を講ずる事につき總理並に陸海外三相の間に隔意なき懇談を遂げた

厚生大臣決定 木戸文相の兼攝に

【東京六日發同盟】新設の厚生省大臣は木戸文相が兼攝する事に決定した

【東京六日發同盟】新設厚生省初代大臣は木戸文相兼任に決し近衞首相は六日午後四時三十分參內天皇陛下に拜謁仰付られ御裁可を仰いだ

首腦部の人選

【東京六日發同盟】新設厚生省首腦部の人事については廣瀨內務次官が設立準備取扱を命ぜられ新省の機構及び關係各省との關係等に關聯して準備を進めてゐたが六日厚生大臣も一應木戸文相の兼任に決定したので愈々木戸厚生相及び廣瀨次官の間において具體的銓衡を進め十日の臨時閣議において正式に決定することとなつた、而して新設省の機構は大體保險院、體力局、衞生局、豫防局、社會局、勞働局（この內に保險院）の五局を設くることとなつてゐるが首腦部の人事に關しては事務能率上從來の現狀を維持する方針で保險院長及び勞働保險局長は民間より、他の局長は地方長官中より選任する外は大體現在の內務省衞生局及び社會局の局長をその儘に受繼ぎ異動範圍を努めて小範圍に限る意向である

政務官の銓衡

【東京六日發同盟】厚生省の政務官は政府はこれを設置する方針であるがこれを如何なる方面より求めるかは今尚決定してゐないので對議會關係其他も考慮の上十五、六日頃迄には木戸厚生相の手許で銓衡を了し閣議の承認を求めて發表する筈である

入閣難で兼攝 議會終了後に專任の大臣

【東京六日發同盟】既報經緯に依り今次の政策の遂行と國民體位の向上とを目標に近衞內閣の革新政策の實現として多大の期待をかけられてゐた新設厚生省の大臣は六日木戸文相の兼任と言ふことに決定したが當初近衞首相は厚生省新設を機會に現下の非常時局に對處する爲め內閣の補強と言ふことを考へて單に行政省の大臣と言ふよりも國務大臣としての大物を厚生大臣として迎へようとし參議の池田成彬、各務鎌吉氏に白羽の矢を立てて內交渉を進めた所、種々なる事情から入閣が困難なので結局兼攝といふことになつたが時局多端で首相の兼攝は困難といふことになつて木戸文相の兼任といふことに落着いた訳で一應之で議會中を押通し議會後において徐ろに適材を銓衡して專任大臣を置く段取となる模樣である

蔣と某國間に 大量の武器契約 總額實に二千萬元

【上海六日發同盟】支那側消息に依れば蔣介石の抗日政府は舊臘十日前後某國との間に大量の武器購入を契約した、右は今次支那事變勃發以來第一回目の購入であるがその額二千萬元に達し武器の種類は十二吋及び十吋口徑重砲各六門、野砲十八門、步兵砲卅門、高射砲及び重機關銃數千挺、步兵銃二万挺及び防毒面十万個、彈藥小銃彈等數百万發に達し之等の武器は十數日前より某方面から雲南を經て絶えず輸送されつつあると言はれる

長期抗戰能力は 一に香港に依存 歐洲歷訪の孫科談

【シンガポール六日發同盟】五日シンガポールに到着した國民政府立法院長で聯ソ派の大立物孫科は支那記者に對し長期抗戰を豪語し左の如く語つた

戰爭は今や長期抗戰に入つた我が長期抗戰能力は一に香港からの武器供給如何にかかつてゐる支那の武器輸入は香港からの輸入を除いては極く僅かで少量の武器がソ聯から飛行機で供給されてゐるに過ぎない、歐洲で最初どの國を訪問するかはまだ判らぬ、余が駐ソ大使としてモスクワに行くとの噂は嘘だ

孫科新嘉坡着

【シンガポール六日發同盟】ソ聯行きを傳へられる國民政府立法院長孫科は五日午後十時三十分フランス汽船第二アトス號で香港からシンガポールに到着した、孫科は近く飛行機で歐洲へ向ひ英、佛、ソ聯を訪問すると言はれる、孫科の今後の豫定は不明である

漢口を猛爆擊

【上海六日發同盟】陸海軍航空部隊○○機は六日午後一時半長驅漢口に飛び漢口飛行場、兵營及び各重要軍事機關に巨彈を浴びせ甚大なる損害を與へ更に三木部隊○○機はこれと呼應して漢口に飛び猛烈なる爆擊を敢行して多大の戰果を納め全機無事歸還した

支那側の豪語

【ニューヨーク五日發同盟】蔣介石は所謂抗戰に備へる國防強化の為めに最近政府組織の改造を斷行したが五日ニューヨークに達した漢口A・P電に據れば軍事關係の新組織は左の如く決定した

一、蔣介石は軍事委員長として軍事を總攬し經濟及び重工業の統制を孔祥熙が其の任に當る

一、軍事委員會を改組し作戰、軍訓練、政治訓練、軍法、運輸管理の六部とす

更にA・P電に據れば新作戰に備ふる新兵の徵募は各地に於て大規模に行はれつつあり、支那側では春迄に八十箇師の新編成を完了し得る見込みで長期抗戰に備ふる軍需及び軍需の準備は十分なりと豪語してゐる

敗殘兵を掃蕩

【杭州六日發同盟】五日杭州城外

人事

▲上海總領事館地方

英米に衝動 工部局日本職員增加要求

【ワシントン五日發同盟】上海共同租界工部局に對する日本職員增加の要求はアメリカ官辺でも相當重視してゐるが國務省當局は今回の日本の要求を支那に於けるアメリカ及び諸外國の權利に影響する點を究明し是等の要求を研究中であるがイギリス政府と連絡を取り度いとの意向である

【ロンドン五日發同盟】日本の上海工部局に對する日本職員增加要求は多年租界の行政を獨斷して來たイギリスに對し多大の衝動を與へてゐるが日本の要求に關する詳細な情報は未だロンドンに到着してゐないがニービー通信ロンドン支局は五日信ずべき筋の情報として日本の詳細な要求は明六日英國政府に傳達されるであらう、英國政府は同問題に付き協議を見るだらうと報じてゐる

戰後の日本 座談會 (1)

一體支那事變は何處まで行くか 建川中將先づ發言

永井支社長 今晩はどうも有難うございます。大變お忙しいところを御無理ばかりお願ひして、誠に恐縮でございます。この時局でございますから、一體日本がどうなるのか、どうしなければならぬかといふ事に就ては國民一同相當惱んで居ると思ふのであります。就きましては正月匆々から諸先生方の御意見をお願ひしまして、此方面の一助にお話をお伺ひしたいと考へて居る次第であります。先般項目書をお手許に差出して置きましたが、これはホンの思付きだけ書いたものですから、大體戰後の日本がどうなるか、どうすれば宜しいかといふ事を目標に一つお話を願ひたいと思ひます。それで座談會といふと兎角喧しい所になり勝ちですが、國民の欲して居る所は枝葉な話ではなく日本の指導者の本當の肚の中を聽きたい、肚を決めて方向を求めたいといふ所にあると私共は考へてゐます。それで甚だ僭越な言になるかも知れませんが、どうぞ御遠慮なくお話を願ひたいと思ひます。第一の國民の關心は一體支那事變は何處まで行くであらう、どういふ風に之を收拾するのであらうかといふ點であらうと思ふのであります。そこで先づこの問題に就て建川先生からお願ひしたいと思ひます。

建川 今誰もがこの問題には關心を有つてゐるには違ひないが、さりとて各々が勝手なことを言つた所でそれにどれだけの價値があるか私は疑ふ。何故ならば吾々は政府に居るんぢやないから色々の要素を知らないし、議論をしても或る場合には全く當らぬことが多くはないかと思ふ。例へば私は能く何等意見を言はぬかといふ質問を受ける。それは軍の意思、機密、その他色々な關係があるのに、さういふ事を知らない者が己で物を言つて見たつて全く價値のないもので、何の價値もないと思つてゐる。例へば何故宣戰布告をせんかと言つて居るものがあるが、局に當つて居る人から見れば馬鹿なことを言つちやいけん、そんなことをしたら大變だ位に思つてゐるやうな場合もあるかも知れぬ。在野の者は無責任で大きな聲で物を言ふが、大した價値もないといふことになりやせぬかと思ふんです。一昨日かの近衞總理の事中談を讀んでみると、南京まで行く行かぬは狀況に依りけりで、蔣介石でも國民黨でも相手にせぬから、向ふから參つたと言つて來ればそれと何時でも交渉する用意がある。第三國が中に入つて來るのは困るけれども、交渉の端緒を開いて呉れるのなら結構である。といふ意味の話があつたが、それが善いとか惡いとかいふ批判は政府が詳細に亘つて發表してゐないのだから困難だと思ふが第一支那には既に支那全部を支配する中央政府といふものがちやんと出來て、まア瞹昧ながら統治的の力を有つならば、それを對象として話を付けて行かうといふのか、一段落としてはそれでも宜しいかも知れぬが、國民黨の蔣政權では果して好い結果を得來するか又議論のある所であると思ふ。蔣介石のやうな人間が局を收拾する對象となり、これと話を付けて行くといふことになれば、北支に就ては何處まで政權が出來るでせうが、さういふものとの關係がどうなるのか。それ等の點に就ては非常に關心を有つべきであり國民に於て考究すべきであると思ふが、まアこの程度にして置いて他の方々の意見を聽いてから又申上げることに致します。

永井支社長 下村先生如何でせう。南京政府をこの際相手として認めるか認めぬかといふ事がこの事變收拾の基本的問題だらうと思ひますが

下村 この事變の初め頃から一般の見方が變つて來て居ると思ふ。局面はどしどし動く、之と共に政局の動きが段々變つて行くかも知らない。

（寫眞は座談會席上、向つて左より建川美次氏、下村宏氏、富田幸次郎氏、十河信二氏、吉田茂氏）

天無口

新しい此の一年は各國各様に緊迫した重大なものを包藏してゐるが分けても支那の如きその最大なもので、實に存亡の岐路に直面してゐるとも言ふべく、彼に在つては新年先づ速かに國民黨の亡國的指導精神を排除清算して、根本から出直さなければならぬ▲すでに黎明を告げた北支には「新民會」が活發な動きを見せ、更生支那の思想的指導と指導とに任じてゐるが、その今年に於ける活動こそさらに期待さるべきであり、それが新支那建設の上に果すべき役割は大きからう▲それにつけても思ひ出されるのは同會の顧問長張燕卿君の父で清朝末の碩學であつた張之洞のことである。

ラヂオ科學
見よ！堂々たる新年號の內容！！ 權威あつて平易 日本一安い ラヂオ技術雜誌
ラヂオ科學社

ラヂオテキスト 基礎英語 基礎獨逸語 速成支那語
子供のテキスト
電波に聽く 成澤玲川著
東北の民謠 仙臺中央放送局編
東北の童謠
放送出版協會家庭書 家庭メモ 放送料理一千集 家庭衞生メモ 第二家庭メモ ことばの講座 實用作文講話 最初等音樂講座
家庭職業讀本 買物讀本 ラヂオ講演講座 放送ニュース解說
支那事變全局要圖
實用無線學 荒川大太郎 黑田吉郎
ラヂオ技術教科書 日本放送協會
見よ ラヂオ技術參考書 大好評重版出來
ラヂオの講義錄 日本ラヂオ通信學校 內容見本進呈

パイン罐詰は新記録の増産
十二年度は百廿八萬箱

合同パインの冬物罐詰製造高は三十万乃至三十五万箱の豫想であつたが新年中、十、十一、十二の實績は既に三十五万箱に達し、一月中の豫想約五万箱を合すると四十万箱に上る見込で、豫想に比し五万乃至十万箱増となるわけである、尚夏物は八十三万箱生産されてゐるので十二年度罐詰總産額は百二十三万箱となり、過去の最高百二十万箱を突破新記録を樹立すると見られてゐる、この外台中州下に大甲鳳梨があり夏物二、三万箱、冬物二、三万箱計五万箱内外の製造をしてゐるので十二年度に於ける台灣鳳梨罐詰總産額は百二十八万箱とならう

東臺灣を根據とする綜合的な水産會社
日産系日本水産が乘出に決定

日産系の日本水産會社では今度台灣東部水産開拓を目標とする新會社を組織し、一手に同地方の水産業の開設に着手する運びとなつた、人も知る如く台灣の東部海面は暖流性魚族の良漁場なるに拘らず其の施設は他漁業のそれと等しく貧弱である、而も漁場の特質及び漁業の種類も同一である上に生産漁獲物の販地に於ける消化力に乏しく、大部分を冷藏或は冷凍にして移出するか又は加工せねばならぬ点も同一であり、又た地元に原住の漁業者なく悉く内地よりの移民に其の補充を待つ点も同一である、若し之を地方廳の施設に放任せば各自相剋の形となり、同地方一帶の水産業の円滑なる發達を阻害する懼れもあり、又た漁獲の冷凍加工及び其の移出には相當規模なるを必要とする關係もあり、要するに東部台灣の如き隔離した經濟ブロック内では強力なる統制下の經營を爲すの要あるものとされて居た、偶々昨春鮎川日産社長と共に來台した日本水産の国司専務が同社長と別れて特に東部地方を視察して歸京し、同地方の水産業開發方法に就き種々攻究するところあつた結果愈々台灣東部水産振興會社といふ如き名義の新會社設立の案を得、之に就て總督府へ具申して來たので、殖産局並に關係州廳側にても種々協議するところあり、その結果に基き最近督府殖産局にても之を諒とすることとなつた、いま同會社の事業計畫の概要を擧ぐれば左の如し

一、經營主體　專ら日本水産會社にて事業に着手し、米崙、鮎網漁港に於て實行計畫の出來次第改めて別途に新會社を組織する

二、經營資本　百四十万五千円

三、事業の種類　（一）漁業（二）水産加工業（三）魚市場（四）製氷、冷藏及び冷凍（五）運搬船を經營し漁獲物の島外移出（六）漁業資金の貸付

四、事業地　新港（臺東廳下）米崙港（花蓮港廳下）南方澳（臺北州下）

右の計畫實現の為には地元資本を優先的に歡迎する方針で近くそれぞれ地元の關係會社との折衝に入るべく其の結果如何に依りては魚市場代行業務の如き成るべく早く開始しその他の諸事業は昭和十三年度に入つてから開始されることとなるであらう、此の計畫は東部台灣に於ける水産業を打つて一丸として統制的に其の振興を計るのが目的であるので當初數年間は犠牲的經營を覺悟されて居るが、同社は日本近海は勿論北洋、南洋及南北米にも出漁して漁業の豐凶を地域的に緩和してゐるので茲數年間は利益を度外視して開發に當る筈であり、東部開發の一の有力なる手段として其の今後には多大の期待が掛けられて居る

乾燥期に珍らしく日月潭の水位上昇
今春は火力發電不用か

台電の日月潭貯水池は昨年九月滿水位から平水面より六十尺の高さに達し其後乾燥期に入ると共に水位も減少十一月初旬には四十尺を割るに至つたが、同十日頃から乾燥期に珍らしい驟雨があり又同月中は比較的雨天が多かつたので水位上昇最近五十尺近くにもなるといふ奇現象を呈してゐる、同貯水池は例年九月に滿水するとそれより漸減翌年三月迄は減る一方で乾燥期にかけて發電用の水量は之で先づ不足し火力を動かさねばならぬ事があり現に昨春は用水不足の為め火力發電に約八万円の石炭を焚いたのであるが本年は右の如く十二月以後水位が十尺以上も上つて來たので少くとも三月迄の給水は右の水量で充分であり火力發電の必要もないといふので台電發電課ではコンナ有難いことはないと喜んでゐる、因に日月潭の第一發電所は水車五台の内四台、第二發電所は同二台の内一台が目下動いて居り之で全島送電及動力需要に對し充分供給されてゐる

越年後の發行券
大晦日より三百萬圓回收

年明け四日の台銀券發行高は大晦日の一億一千二百三万円から三百万円を收縮して一億九百万円を残した、之は言ふ迄もなく歳末資金關係の回收であるが、この状態は尚中旬頃迄續き一億八七百万円程度に迄減る豫定であるが、下旬に入れば俸給日から更に膨張（豫定は三十一日）決濟資金の需要等で増勢に變り月末一億一千万円台を残すであらうと見られてゐる

羅山信組總代會

【嘉義電話】嘉義羅山信用組合では九日午前十時より同組合會議室で第十七回通常總代會を開催する

新竹紅茶同業組合定款變更

製茶業者の統制を目的とする新竹州製茶同業組合は豫てより準備を進めてゐたが新竹州紅茶同業組合とする定款を變更し製茶同業組合とすることとなりこの程定款變更認可申請書を總督府宛附して來たので府特產課では目下台北州製茶同業組合の認可申請書と共に審議を進めてゐる

新貨物驛附近に四團體が倉庫建設

大稻埕貨物驛は先般樺山町へ移轉した結果台灣運輸會社、台北市柿木商、台北米穀商組合、台北米穀利用組合等が昨年來新貨物驛附近に私設倉庫建築及引込線敷設用地として土地二万坪を購入すべく關係地主と折衝中のところ大體話が纏まつたので地上物立退き催促の上近々建築に着手する豫定である、各團體の用地は柿木商が四千坪、台灣運輸二千八百坪、米穀商組合二千坪、米穀利用組合二千三百坪である、尚ほ肥料雑穀商間にも倉庫を造りたい希望者多く割込申込があるが地所が狭いので割込不可能である

新竹信用組合貸付利率引上

【新竹電話】新竹信用組合では本年より貸付利子を一厘方引下げ信用貸を日歩二錢二厘担保貸を日歩一錢九厘と改訂實施を發表した、又職員紀念に三年据置月掛貯金を開始したが、利廻りも割合よく日歩一錢五厘一毛、即ち年利五分五厘となる、同組合では本年度總會を來る二十二日午後一時より公會堂に於て開催するが本年度利益金配當は年九分である、同組合では毎年總會毎に組合員に記念品を贈つてゐたが、本年は之を廢止し金一千円を國防獻金するとの事である

賣行良好に長糯は獨歩高
殘存は五萬袋か

二期長糯の全島收穫豫想高は先般米穀課の發表に依れば僅か二十三万四千四百三十袋（九万三千七百七十二石）だけで前年の實收高に比し十七万六千百七十袋の激減である、十月頃の初相場は百斤九円二十錢位であつたが、その後丸糯と關東の佃糯の減收につれ京阪神の工業用方面に買狙はれて鰻上りに騰進し、目下丸糯は一服乍ら長糯はまだ頑強で三等米は十一円八十錢と新高値を現はした、移出高は九万八千餘袋に上り本島人の舊曆で年内迄消費が多かつたから當地商行の調べに依ると產地の殘存米は精々五万袋内外だけで先高見越で丸糯の軟調を尻目に獨歩高を示してゐる

三円九十三錢、一月限十四円五錢、三月限十四円十五錢、各限併せて約五、六千袋出來、各問屋加賀一本貿の三菱、鳳梨、杉原、井野原、神戸加藤貿、鳳梨は概ね保合、南部長糯產地より十二円八十錢賣もの

高雄港着發の肥料に保管料
三月より徴收に決定

【高雄電話】高雄港發着の肥料は倉庫保管料を徴收のこととなり、指定運送業者肥料業者間に協議規定を協定中の所、愈々又は製糖會社に納める分を除き更に八ヶ所の規定を決定、運送業者の原案より一ヶ月半遲れて三月一日より之を實行することとなつた、保管料に關する主要規定を擧ぐれば

一、保管料は本船入港日より十七日間、貨車到着の日より五日間は無料とし、その翌日より一日一噸又はその未滿に就き一錢五厘を徴收す

二、發送指圖書附肥料は直ちに發送し得るものに限り出庫し預收し、荷主の都合により發送不能の場合は保管料を收受す

三、屋外保管の已むを得ざる場合は豫め荷主の承知を得ることとして之が保管料は前項に準ず、但し鐵道構内に留置したる屋外保管貨物に對しては鐵道に支拂ひたる金額を收受す

となつてをり、將來の紛糾を避け

新式製糖は卅九工場が就業
歩留不良の為遅延し未開始尚九工場

既報後、新營、蒜頭、南靖作業を開始したのは次の台數三工場である

鹽水港新營十二月二十七日午後九時半、蒜頭同廿九日午後六時、新營第二十二月三十日午後六時

右にて台數は十三工場中十二工場が就業し殘る未開始は三工場（十二月二十日の豫定を延期）と台北（一月十五日開始豫定）の二工場に過ぎない、大日本、鹽水港、帝國の三社は新舊正月まで全部就業するが明治は總爺、蒜頭、南投の三工場が一月十日開始の豫定で他は新營の為までに就業し昭和は玉井が十二月二十四日に開始したのみで苗栗は就業期が遲れ一月に入り、宜蘭と沙鹿も未開始であり、新竹も未だ開始に至らず十二月中降雨多く甘蔗の登熟遲延し歩留不良の為め操業を遲らしたものが少くない、斯くて新式工場四十八工場中就業迄に開始したもの三十九工場で未開始は台糖一、明糖二、昭和三、及新興台東の兩社も操業中である

工業都市・新竹に貨物專用驛を
現在の驛と分離建設に決す

新竹驛は年收五十万円程度で島内主要驛としては比較的閑散なる驛であるが新竹州下には近く十万トンの硫安工場が創設されるのをはじめとし錦水、鶯埠子の油田開發もあり將來台灣に於ける重要工業地帶として約束されてゐるので鐵道部では十三年度に約三十万円の豫算を投じて現在の新竹驛から貨物を分離し貨物專用驛を建設することになつた、而してその敷地は既に大體の承認を得たので議會終了後直ちに土地買收に着手される筈である

内外商況欄（六日着電）

米期　軟派賣に頭重く　高寄り引安となる

堂島米況前場　【大阪六日發同盟】新用發會ボンヤリの氣先今朝は神戸高に買氣あり期近は弱々ながら先限は地場軟派中東筋賣り、東京筋期場賣越筋賣ひ三十四円五十八錢と三十方上放れて寄付き二錢五十九錢と鎬進したがアト高值賣物に下向きとなり八錢五十錢と反落前場値は軟調同事と標付けて前場を終る

堂島米況後場　【大阪六日發同盟】後場は各地安に人氣振はず先限は三十四円四十五錢と五十安に寄付き薄商氣勢賣支へに五十五錢と跳ねたが株式暴落に又復軟化し結局四十一錢と叩かれて引けた

堂島兩建控除後合
當限　六八、七〇〇石　賣方岡崎以下七店
中限　六六、二〇〇石　賣方坂田以下十八店　買方北川以下十二店
先限　一一、七〇〇石　賣方田中龍以下十一店　買方岡崎以下十一店
本日出來高九三、七〇〇石

堂島雜觀　【大阪六日發本社特電】買上げ遷延に氣を腐らしたのは清算上り産地、六日朝は休み前より二十錢安▲強いと言はれた朝鮮産地が下げてくるのは何か問へてみる為めで採算一杯まで下げる可能性充分さうなれば軟派も腰を上げるだらう▲目下形勢觀望買上げ時期如何が問題だが荷見米穀局長の馬政局長官就任は榮轉だが裏面事情として傳へられるは米穀政策行詰りによるものであると▲併し荷見局長なき米穀政策は円滑遂行を期待し得ず次期買上げ實施期も未定と云ふのが眞相の如くである

【大阪六日發同盟】休日明け場面は神戸上放れに人氣色めいたが買方の春高期待外れから高値賣玉となり安値に至れた買方も政策介在に安値突込みなく底意堅調、仕手は政策表現待ちと言つた態である

米界閑話　【大阪六日發本社特電】買上げ遷延は買方の腕志を鈍らしたがいづれ買上げ具體化は免れず賣方も突込んで賣れない▲此の情勢から底値は意外新米の三十五円臺のものなら値頃頭からでも二十四円近く

大阪期米後場　[illegible]

東京期米後場　[illegible]

神戸期米後場　[illegible]

大阪正米標準値　[illegible]

東京銘柄前場　[illegible]

追込まれば買進むは明か▲然し現在の値は中間値三十四円五十錢にあるのでどちらも進出出來ない買上實施化するか買收發表にでもならない限り仕手難に陷り賣分保合ではないか

砂糖　分蜜鈍重　精糖底堅

【大阪六日發本社特電】各糖一服に期待外れ一般見送り閑散區々に寄りあとも環境締めに氣乘り薄活氣なく引けた

【大阪六日發本社特電】分蜜は豫賣行き渋りと精算むかつきに伸び悩み精糖は品ガスレに底堅い

大阪砂糖清算前場　[illegible]

大阪砂糖清算後場　[illegible]

大阪砂糖現物　[illegible]

肥穀

神戸豆粕前場　[illegible]

神戸豆粕後場　[illegible]

神戸硫安相場　[illegible]

神戸穀肥市中相場　[illegible]

下關麥粉相場　[illegible]

大連特產前場況　【大連六日發同盟】邦商の買支へに各品とも戻り商狀であつた大豆は特記すべき材料なく寄付氣迷つたが、アトバラ筋及び油房筋の買に戻りに引けた豆粕は油房筋の買に對し邦商の大豆買に品薄な程度に物と手順に賣の成約あり模様にてと外国邦商大手筋が手當賣あり勞々賣過ぎの訂正に強調商内活潑であつた

大連特產前場　[illegible]

絲況

大阪綿絲前場　[illegible]

大阪綿絲後場　[illegible]

大阪綿花前場　[illegible]

大阪綿花後場　[illegible]

大阪人絹前場　[illegible]

大阪人絹後場　[illegible]

横濱生絲前場　[illegible]

横濱生絲後場　[illegible]

大阪重要商品　[illegible]

株式　米國の軍擴に軍需株中心の活況

兜町前場況　【東京六日發同盟】長期、アメリカ軍需豫算の發増で又世界的軍備擴張の傳への前場インフレ見越の人氣となり場面は軍需工業株を中心に買氣は活況に買ひ殺到し▲[illegible]

外國銀塊相場　[illegible]

外國為替相場　[illegible]

紐育株式　[illegible]

外國棉花相場　[illegible]

ナショナル生絲　[illegible]

シカゴ小麥　[illegible]

玖馬砂糖　[illegible]

紐育砂糖　[illegible]

倫敦砂糖　[illegible]

研究資料同米タイムス及營業案内進呈
米　株　現物賣買　大阪株式取引所一般取引員　大阪堂島米穀取引所一般取引員　岡米吉商店

島内商況

正市　期米安に軟調不味

蓬萊は期米安につれ小口賣と高調和製小口買も利かず各限共五六丁方反落した
丸糯は期米安なりしも在庫減と現物飛しり小口、新台銀等の防戰買に底堅く保合つたがアト振殺、裕豐の防戰買と、加賀の當限買を眺めて小口賣氣投物を呼び各限共軟調に終つた

臺灣正米市場後場　[illegible]

臺米現物相場　[illegible]

臺北籾相場　[illegible]

臺中米價（六日）　[illegible]

臺北穀肥糖粉　[illegible]

外電（五日發 六日着）

外國金塊相場　[illegible]

神戸對外爲替前場　[illegible]

東京長期後場　[illegible]

東京短期後場　[illegible]

東京國債前場　[illegible]

大阪長期後場　[illegible]

大阪短期後場　[illegible]

財界　株界

【東京六日發本社特電】定石通り行けば當かるべき筈の新年大發會が案外にも大暴落した、六円方急反落した乃至五、六円方反落した後場に選入り雜株の伸悩み一齊に三四円陷し移行しつつありと見られ後場の値高を示し人氣は漸く雜株中心相場に讓らしたと▲それに長期投げが沸々出て來た▲それに長期戰だの增稅だのとわかり切つたことを今更の如く大にされて買屑つて見たところで結局は軟派に乘ぜられることになるから寧ろ茲で一整理やつて形勢展望と出た方がアトの為になる▲時局も相手が相手だけに和平解決の望みはまだ遠く根本的な解決を得るまでは現状が長く續くものと見て一應は買を手仕舞つて置かうと云ふわけだ▲春は高からうと相場は見た大玉を越年させてゐた連中の失望投げでもあると新東に關する限りまだ下があるかも知れぬ▲値頃も相當高いところにあり、又取組も二十万株台にあつて多少氣にすれば氣にかかるところでむつかしい岐路に立つてゐるとも云へる▲然し悲觀に陷つて悪い方面ばかり自己批觀に陷つて惡い方面ばかり

（北）（濱）（展）（望）

【大阪六日發同盟】國民政府の飽くなき抗日態度、英ソ各國の動向に深甚の注意、見透しの付くまで見送らんとする自重心を強め投資開資控への諸事情混亂狀態から投機株は敬遠主義を取り採算的に買ひ餘地ある雜株の買集中傾向顯著となり軍工業株を表頭に諸株一齊高を示し人氣は漸く雜株中心相場に移行しつつありと見られ後場

始め安發賣、期米は春ボケ、砂糖は保合伸び悩みと云ふやうな場況だ▲併し事變が刺戟したのか、それとも反動期に入つたのか景氣の挽回策であるのか突如太平洋の彼方から米国の軍擴擴張增といふニュースが傳はり六日の我が株式は軍需株を中心に暴騰商気づいて來た▲東京場落前から新東、大新、鐘紡など先驅高を演じたが安値から五十三円も上つた新東に比べると雜株はまだ出遲らも買はれてゐない今春は新東大新の先驅高に軍需株を始め雜株が追隨高を演ずるのでないかとも思はれる、併し議會季節に入り例の增稅問題なども再燃しさうだから買方の發破もなかなかく解けさうにない▲六日着の富士丸で內地から名士が多數來台、或は新台した、これから始らく避寒を兼ねての視察者が多くならう、糖界巨頭の來往も多くなり九日には明糖の相馬社長、十五日には日糖の藤山社長が來台する▲藤山社長は一昨年春場地視察に來て今度は二年振りである、今年は虎年で日糖台灣支社の所在地虎尾は何だか縁喜が好ささうな感じもする、又虎尾といふ地名からして評的であると云はれてゐる

　聖戰第二年の新春は我が國勢の飛躍的進展が期待さるると共に世界的軍擴を助長する虞れもあり、幸ひに大戰の穹曲に入らずに東亞の恒久的平和が訪れると我が聖戰の目的が達成される代りに戰後の經濟反動が來ないとも限らぬといふ感じがする▲何れにしても我が國民は鉄の如き決意と信念を以て此の一年を乘切らねばならない如何なる難局にぶつかつても之を突破して行かねばならないのだ▲斯うした覺悟は新年初頭の市況に反映し新國の春高期待が聊か裏切られた形で株は新東つて安價な築觀に過ぎることをも考へものであると云り見ることも考へものであると云の際注意せねばなるまい、何れにしても初頭から自重散漫して進むことは結構なことである▲米國の海空軍大擴張計畫に對應して我が軍需工業界は更に一段の飛躍を告げるだらうと云ふので發泥株とかドック株、機械工業株等に人氣が移行しつつあることは注目に價する▲投機株より健實で有利なものに一般が着目して來たことは金がダブ附いてゐるせいもあらうが一つの時代相だ▲株の足踏に反して國際市況が茲のところ大分振ひ連日漸騰步調にあり商内も却々出來るやうになつた▲兌換券も大膨脹裡に越年し市中金融も著しい緩漫狀態にあるので否應なしに買つて來てゐる、三分五厘物は今後增發を控へてゐるので人氣はないが四分利物、五分利物の様な高利債がなか〳〵好人氣である▲生保筋が出動してゐるとか有力銀行が買つてゐるとか謂はれてゐるが公價消化の大手として近來相當に日銀から三分五厘公價を買入れてゐるから果してどうであらうか

有價證券賣買
三和証券
臺北市京町二丁目　電七〇九七番
臺中市榮町三丁目　電一三五番　一七八番

專賣特許 114730
京都製カバヤ式 日の丸コンロ
總代理 小賣 發賣元 臺北市壽町三丁目三四 カバヤ商店

日英米佛 專賣特許
お子達のおやつに……
不意の來客に即座に出來上る
榮養志るこ
〝五十人分入大缶と十人分入の徳用袋とあり〟
台灣總發賣元 宅商會

冬！寒い冬！
寒さの御用意に保温が第一！
何よりも家庭で湯治が一番手軽で一番效果的です家庭湯治薬として斷然好評の六一〇ハップこそ御一家の健康は約束づけられるのです…
天然温泉に遙かに優るこの一浴！
總發賣元 宅商會
專賣特許 家庭湯治薬の最高峯
六一〇ハップ

臺北大競馬
一月八日（土）九日（日）
場所 臺北市川端常設馬場
主催 臺北州畜産組合聯合會

大阪商船出帆
近海郵船出帆
辰馬汽船出帆
大連汽船出帆

科學

顔の眞中にある 動物の鼻のいろいろ

＊……趣味の科學珍談

科學博物館　百瀬文雄

鼻のいろいろ

十人十色といはうかよくもかう違つたものだと思はれるのが人の顔である。まして各種の動物を比較して見ると千差万別、實に自然の妙の測り知れぬものがあらう。

その眞中に存在して顔を支配してゐるのが鼻で鼻がなかつたらあたら端麗な顔貌も随分だらしないものとなるであらう。この鼻をよくよく見ると、高いの、低いの、尖つたの、丸いの、太いの、細いの、長いの、短いの、造化の神も相當氣儘なものだと感心させられる。

鼻は何の役に立つか

元來鼻は外部的には鼻孔を具へて、顔面の中心部にあつて眼を保護してゐるものであるが内部的には嗅いで之を脳に傳へる。

嗅覺と味覺は感覺の「ブランチ」に過ぎないが吾々は色々の食品を鑑別する場合、その良否は一々味はふより嗅いでみる方が多い。

嗅覺でも味覺でも解決のつかぬものは嗅覺によらねば埒があかない。海岸にオゾンのある事も嗅覺により最も敏速に察知出來る。主婦は食品の良否を嗅覺により取捨し、腕自慢のコックは臭を嗅がなければ決して卵をそのまゝ使はないといはれる。

×

嗅官器と認められるものは、すでに下等の動物例へば、腔腸動物の觸鬚にかける小さい窪み、頭足類（イカやタコ）の頭側にある小さい陷入又は腹足類等にて見られるが鼻腔を有するのは脊椎動物であつて、魚類では鼻腔は未だ口腔とは連絡なく、頭の前端にある嚢状の陷入部でそこに嗅細胞が集中されてゐる。魚類でも肺魚類（セラトダス、レピドサイレン等）では内端は口腔に通じて空氣呼吸の門戸となる。

魚類では嗅感面積を増す為に鼻腔内に柔かい襞のよつてるものもあるが哺乳類等になると鼻腔内に甲介骨と称する隆起物が生じて嗅感面積を一層廣くする。

吾々のデリケートな嗅覺は恐つた鼻腔——鼻粘膜上に散布してゐて、總ゆる刺戟物を捉へて脳に傳へる。

鼻には嗅ぐといふ大役以外に二つの大切な作用を果す装置がある。第一は空氣中の有ゆる不潔物を呼吸道に達する前に除き、有害バクテリアを殺す事であり、第二は凸凹した鼻孔中を通る間に外部の冷い空氣を體温に温める事である。これが為に微妙巧妙な甲介骨の装置があつて、鼻孔内の嗅感面積を廣くするばかりでなく、生理的に一層重大な意義を持つわけである。

猟虎の鼻

絶滅を惧うて保護されて居る猟虎といふ動物が北太平洋に棲んで居るが、この動物の甲介骨を觀るとスポンヂの如く多孔質で、海面の冷氣を充分調節する事が出來る。

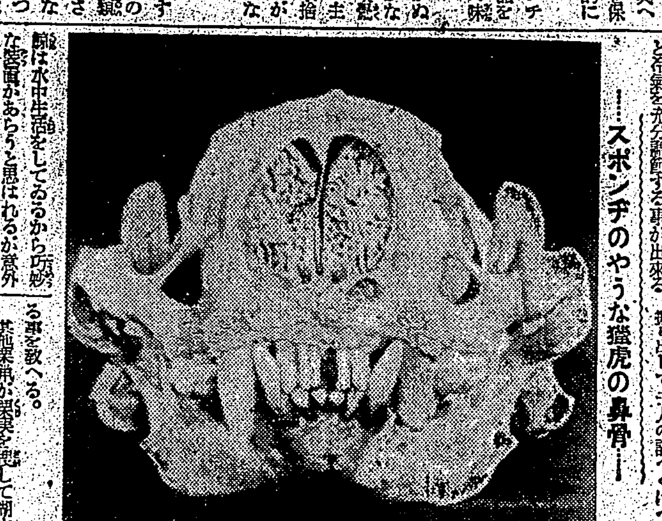

——スポンヂのやうな猟虎の鼻骨——

鯨は水中生活をしてゐるから巧妙な装置があらうと思はれるが意外にも鼻骨はあつても極めて小さくかかる装置の如きは全然ない。従つて嗅覺は殆ど零である。

犬の嗅覺の鋭いわけ

甲介骨は動物によつて随分繊細なものと簡単なものとがあるが、鼻中隔から生じたものを篩甲介骨といつて嗅神經は多くこの部分に分布し、上顎骨の内側から生じた上顎甲介骨の方は主に空氣の調温を司る。

面白いことには、犬でも嗅覺の鋭いブルッドハウンドでは、甲介骨が大きく吻端が細長くなりロシアのボルゾイ種の如き餘り嗅覺の發達してゐないものはこの部が短い。

微臭を嗅ぎ分けるには靜かに深呼吸をするか、犬のやうにクンクン鼻を鳴らして鼻腔内を刺戟するがよい。これは吾々が無意識にやつてゐる事である。

吾々人間には他の動物の嗅覺の鋭さは到底には判らないが恐らく犬等は最も鋭く、その装置もよいのではないだらうか？

獵犬が兎の足跡をつける事などは勿論であるが、佛蘭西では密狩に犬を使ふ地方があるといふ。これは夜間に行はれるので識別し易いやうに白い形犬を訓練して獲を掘り出して主人の許へくはへて來る事を敎へる。

其他果實類が果實を捜して湖水を渡つたり野猪が椰子實を求めて数哩の海を越えたりする事は嗅覺によつてその位置を知るといはれてゐる。

高い天狗の鼻

さて内部的に觀た鼻の作用はこれ位でやめて外部的に之を觀るなら、その外形の種々なる事はなかなか書き盡せるものではない。

人間でも鼻の形で人種の判別が出來る位のもので或る程度まではその性格も觀へるとさへいはれる北欧人の細く高き鼻はアフリカニグロの扁廣く低い鼻とよいコントラストをなし、その精神的特性をも端的に表明する。頭でもゴリラの鼻は扁質く低いがボルネオ西海岸の天狗猿は誇りやかにも高い鼻をもち老成した牡ほど雄大である。

天狗の鼻は高いものとされてゐるが天狗とは一體何だらう

我邦では日本書紀の舒明天皇の條に、天狗の文字がはじめて出てゐるがこれはアマノキツネと訓してゐる。丁度其の時代に流星や彗星が甚だ多く、之を狐の怪異に結びつけたのかも知れない。天狗を天かけるといふ事から鳥に結びつけて翼のあるものなし山神、樹神等の觀念や佛教の魔神等を受けて複雑な天狗の思想が生れたものであらう。その外形が山伏姿の鼻の高いものとなつたのは一説には中世の頃狩野元信あたりが想ちあげたものではないかといはれる。然しこれは實在の動物とは何分關係のないものである。

——得意にうごめかす天狗猿の鼻——

次第に長くなつた象の鼻

クレオパトラの鼻がもう少し低かつたら歴史は變つたであらうといはれる位鼻の外形もなかなか人間社會では馬鹿にならないが生理的には高くも低くも何等差異はない訳である。処が他の動物では上述の作用に重要の役割を演ずる場合がある。例へば象の長い鼻は柔軟自在で木を倒したり、膝を折らないで鼻の先から水を吸ひ込んだり出來るし暑い時には體に水を吹き掛けるシヤーワーとなる。頸の短かい巨體の象には實に調法な器官である。然しこの鼻も遠い遠い数千万年も昔の祖先では短かつたものである　その時代の象は體も小さく頸も今ほど短かくなかつたので結構鼻で間に合つたものであらう。

雄大な河馬の鼻

河馬の鼻は雄大である。鼻孔は吻端にあつて便利な事には水中では水の入らないやうに之を塞ぐ事が出來る。

×

更に面白いのは大食蟻の鼻であつて眼先遥かに長い管をなすが、頭骨それ自體が長く伸びて、鼻は顎の一部といふよりも寧ろ細長い舌の鞘といふ感がある。

口は吻端に小さく開くが全然歯はなく粘着性の唾液が舌の表面を流れて蟻を舐めては食ふ。牡のウミゾウは特別大きいクネクネした鼻を有つてゐる。海象の英語のシー・エレファントで南大平洋に棲むものである。これを北太平洋に棲むセイウチと混同してゐる人があるがセイウチは英語のウオルラスで上顎に二本の巨大な牙がある。ウミゾウの膨れた鼻は何等用のないもので吾人の知れる限りではこれを鳴らして大声を出し雌を呼ぶのに過ぎない。

鼻下の鬚は人間の専有物に非ず

モグラ其他の食蟲類の鼻の先は探針の如き作用をなし、土中の暗黒によく餌物を探す。

更に鋭敏な感覺を受けるものに蝙蝠の鼻孔の周圍による皮膚の褶がある。蝙蝠が暗黒の中に空中を飛びながら巧に餌を捕へる事の出來るのもこの部に空氣の振動を感ずるといはれてゐる位である。野猪の鼻端は自在に動き、また之によつて地を掘る。

鼻下に鬚を具へるのは人間だけではない、猫や虎はその鼻鬚を誇つてゐるが人間の如くただその威勢を張るが為だけではなく立派な役目があるので、試みに猫の鬚を削つて見給へ彼氏は不安げにオヅオヅして活動が鈍る、彼氏の鬚は一種の感覺器官であらう

癌は文明病に非ず

ハイチ土人にも多い

癌は屡々文明病だといはれてゐる。文化的な生活法、主としてその食物が癌の發生に多くの關聯をもつといはれてゐる。この論拠をなすものは原始人は文明人に比して癌の諸疾患に悩むことが少ないらしいといふ推定に基く。だがこの点に關して精密な研究が行はれた例は、實はあまりなかつたのである。

×

ところが偶然にも今回ハイチ島土人の心臓病による死亡者の調査を行つた結果、癌疾患が意外に多いことが發見され、關係者を驚かさせた。ハイチ島土人は嚴密な意味に於ける原始人でないことは確かである。が經濟、衛生その他一般の文化水準が所謂文明國よりも遙かに低いことは言を俟つまでもないことである。而も癌の罹病者が文明國同様に多いといふことは、従來の通説を破るものでなければならない。

×

このことを明らかにした検屍實験報告は米国ミシガン大學のウニラー博士の許に送られ、同博士の手によつて米国癌病誌に發表されたものである。

ウニラー博士は最初、心臓病の原因を探究するに當つて癌腫を全然問題にしなかつた。梅毒或は感染による心臓病を研究することが博士の主眼であつたのである。が研究が進行するにつれて意外な發見——一七四件中一一件の癌患者のあることが判明したのである。前述したやうにこれらの患者は何れも心臓病による死亡者である。従つて同島土人の全人口中の同年齢の癌患者よりも稍少数とみるのが至當なのではあるまいか、と博士は説明してゐる。しかもこのパーセンテージは決して少数といふ数ではない。

×

この問題について注意せねばならぬことは、癌は大體に於て高齢者であるといふ一事である。（その發生の最も高率の平均年齢は六十二歳である）然るにハイチ島土人のみでなく、原始人は概して短命で、その年齢に到達しない以前に死亡するものの数が、一般に文明人に比して非常に多い。彼等が高齢まで生存すると假定すれば、癌の死亡率は文明人と等しくなることは疑問の餘地がない。

×

癌が文明病だと称する可能性あるとしても、それは文化的生活が癌の發生を促す原因を作るのではなく、文化の發達によつて生命の延長が可能となり、高齢者の率が多くなることによつて、偶々癌の發生を多くみるといふことに過ぎないのではないか、といふのがウニラー博士の結論である。

科學小話

アメリカで行はれたタウモロコシの栽培の實験によれば、耕さない土地に播放しにして雑草をとらずに置くと、收穫は通常に耕作した平均收穫の八〇パーセントに低下することが判明した。

×

外科用のピンセットに、或る仕掛をして、手術の際特定の異物にその先端が觸れると、小さいシグナル・ランプが点火される装置の發明が最近アメリカで行はれた。例へば彈丸の破片が肉體に残つてゐる場合、X線でその箇所が判明してもいざ手術となると色々の障害が伴ふ。このピンセットはさういふ場合に非常に便宜があるやう……

淋病の逆療法

愈々高評！難病者もぜひ

此新療法を試みよ

三日に二回の服薬でよい

本療法の發明者柴崎先生は二十年前より終始一貫して花柳病専門薬に就て研究し其間色々な良薬を發見され、最後にゴノモト逆療法を發明された。此薬は無味の黒色粉薬であつて酒で服用する全く類のない變つた薬である。而も三日間に二回の服用方法であつて發熱發汗し深部の慢性淋菌を殺菌排毒するのである。熱は局部方面のみであるから苦しくもなく仕事に差支ない。詳細の事は度度雑誌や新聞紙上に發表してゐる、兎に角變つた良薬として斯界の評判を集めてゐる、故に慢性又は再發に苦しむ病者は速に本療法を實行せらる〻やう切に御奨めする。（寫眞は柴崎先生）

淋病の巣窟はトーチカの如し

淋病は發病四五日を經過すると尿道内だけでなく肉の中迄食ひ入り其處に巣窟を作る。これが支那のトーチカの如く頑強であるから洗滌其他の療法でさへ容易に撲滅せず、然も病毒を撲滅せねばならぬ。淋菌を一掃するにはどうしても此療法で、逆療法の發明者柴崎先生は其處に研究の一歩を進めたのである。

淋病に悪い酒を利用せし薬であるから、悪くなりはせぬかと疑ふ人もあるが、此薬は心配御無用、副作用など絶對にないから御安心を乞ふ。難病者は是非一度試み、必ず驚くべき效力にうなづかれる。

かうした容體で困つて居りませんか

色々と薬をのみ、治療をして見たがよくならない、膿の排出がとまらぬ、膿は出なくなつたが尿道や膀胱の工合が悪い、肛門の邊りが痛い、熱が出る、小便を取つて見ると糸くづの様な浮遊物がある、小便の色は濁つてゐる。此のやうな症状は慢性淋疾であります。悪化すると前立腺炎や睾丸炎を起したり、淋毒性リウマチ等になつて苦しみます、かゝる慢性には當家のゴノモト逆療法が最もよい。不治と思ふ方もぜひ一度試し下さい、昨日の苦惱が喜びに變る様になります。どうぞ一度試み下さい。

婦人の淋毒症

俗に消渇の方に

婦人が御主人の古い淋疾を知らぬ間に傳染して慢性になりますと、白帯下が多くなり、初めは小便が近くなり、腰が痛んだり、陰部が痒くなり、足腰が引つり、いやな気持がする。他人に言へぬ事もあり、黄色い臭氣のある色のついた下り物があり、かゝる症状を從來は婦人病として済まして來たりして、こじらせたりしてゐますが、その位の治療では治るものではありません、病源の淋菌を除かねば治りません。かゝる淋疾には當家のゴノモト逆療法を服用して病根を治療せねばなりません。

お困りの方は早く本療を服用下さい、思ひがけなく健康を取り戻す一歩を得られます。

夫婦協力

治つたつもりで知らぬ間に夫君に傳染して下り物があり、腰腹が悪い、足腰引つり、痛み遂には不妊症となり、夫婦生活が出來なくなり家庭を破壊する。故に思ひ當る方は夫婦協力して根本的に治療せよ。

こんぽんに　酒でのむ

ゴノモト

淋病七日以後は深部へ侵入するから慢性の手當が必要です

東京市下谷區……　柴崎製藥所

各地特約店

臺北市榮町　吉越廣生堂
基隆市義重町一丁目　基隆藥局
新竹市東門町　新原泰生堂
臺中市新富町　丸三大藥房
嘉義市榮町四丁目　丸三支店
臺南市本町　角谷大藥房
高雄市白金町　三輪養元堂
高雄市山下町　安藤高雄藥局
屏東市本町　屏東藥局

面白づくめの大内容！二月大奮發號

講談倶樂部

人氣力士を語る相撲通の座談會　四横綱が出揃ふ空前の盛況…相撲通七氏が語る秘話

春場所大画報　大相撲寫眞集

名流結婚ロマンス　◎陸軍大將の花嫁さん風見書記官長と夫人秘話　◎謎された花嫁…園碁七段木谷實氏の秘話

支那事變戰線寫眞ニユース　皇軍大活躍！　感激興奮の大寫眞集

從軍カメラマン特ダネ大座談會　ニユース寫眞はどうして寫すか、決死の活躍をして來たカメラマン七氏の座談會

人氣花形身上秘話　前田山出世物語　河原崎長十郎苦闘記　秩父晴世純情秘話

問題小説　**夢ならぬ恋**　竹田敏彦

異色小説　**風流劒士**　川口松太郎

明朗小説　**乙姫樣と背廣服**　中野實

大評判小説　**華やかな旋風**　加藤武雄

勝安房の父　**天保遊俠録**　眞山青果

現代小説　**純情煉獄**　廣津和郎

幕末異聞　**吼えろ傳八**　野澤純

時代小説　**火縄念佛**　土師清二

諧謔小説　**愛は馬に乗つて**　川上三太郎

探偵小説　**螢小僧**　渡邊啓助

時代小説　**落花篠坂峠**　太田黒克彦

軍國小説　**飴玉のお護符**　安倍季雄

痛快小説　**裸火消出世の纏**　神田ろ山

怪奇小説　**幽靈塔**　江戸川亂歩

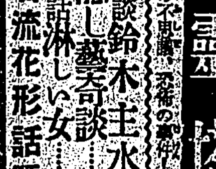

▲講談　鈴木主水……伊東陵潮
▲隱し藝奇談……サトウ・ハチロー
▲哀話淋しい女……佐山英太郎
▲名流花形話題のグラフ

悲願三代塔　吉川英治

大衆文壇に投げた大波紋！果然大問題

吉川英治氏大野心作

時代小説　**仇討女角力**　村松梢風

恋愛小説　**火の柱**　中村武羅夫

股旅小説　**明月赤尾の林藏**　子母澤寛

現代小説　**海棠の歌**　小島政二郎

時代小説　**孔雀屋敷**　白井喬二

講談倶樂部二月號大奉仕七十錢（送料五錢）　東京小石川　振替東京三九三〇　大日本雄辯會講談社